

GOBIERNO CIVIL
DE
PONTEVEDRA
JURADO PROVINCIAL DE MONTES
VECINALES EN MANO COMUN

N.º _____	Rf.º 5-11-2
-----------	-------------

Asistentes:
Presidente: Excmo. Sr. Don Joaquín Borrell
Mestre. Gobernador Civil.

Vicepresidente: Ilmo. Sr. Don Manuel Lan-
deiro Piñeiro.

Vocales:
Don Miguel A. Delmas Pérez de Salcedo.
Don José Casal Pereira.
Don Ricardo García Borregón.
Don Pedro Rial López.
Don José L. de la Torre Nieto.
Don José L. Parada Carballo.

Secretario:
Don Manuel Ezquieta Fernández.

---oOo---

En la Ciudad de

Pontevedra, siendo las

diecisiete treinta horas

del día once de Diciembre

de mil novecientos ochan-

ta y uno, con asistencia de los señores que al margen se expresan, se

reunió el Jurado Provincial de Montes Vecinales en Mano Común, con

objeto de estudiar la clasificación del monte que se indica, sito en

el término municipal de P O N T E V E D R A , y

.../...

Excmo. Sr.:

RESULTANDO: Que por la Administración Forestal han sido realizados expedientes de investigación de 15 montes radicados en el Ayuntamiento de Pontevedra entre los que figura el que se describe de la forma siguiente:

Nombre del monte: MONTES DE CANICOUBA.

Cabida: 197 Has.

Límites:

Norte: Parroquia de Marcón,

Este: Parroquia de Puentesampayo.

Sur: Lugar de Canicouba.

Oeste: Término municipal de Vilaboa.

RESULTANDO: Que por el Jurado Provincial de Montes Vecinales en Mano Común en sesión celebrada el día 22 de Junio de 1981 se acordó iniciar los trámites para la clasificación de montes radicados en el Ayuntamiento de Pontevedra.

RESULTANDO: Que por providencia del Instructor se ha solicitado del Sr. Registrador de la Propiedad de Pontevedra la anotación preventiva del monte a que se refiere la presente propuesta.

RESULTANDO: Que la iniciación del expediente se comunicó al Ayuntamiento y a la Cámara Agraria Local de Pontevedra, así como a todos los vecinos interesados en el monte, y que se publicó a estos efectos en el Boletín Oficial de la Provincia núm. 179 de fecha 7 de Agosto de 1981, concediéndose un plazo de 60 días para formular alegaciones.

RESULTANDO: Que el Ayuntamiento de Pontevedra se persona en el expediente aportando datos de los montes incluidos en el Inventario municipal, y de los inscritos en el Registro de la Propiedad.

RESULTANDO: Que la Cámara Agraria Local no se persona en el expediente.

RESULTANDO: Que las Comunidades Vecinales se han personado en los expedientes con arreglo al siguiente detalle:

- a) Las de Berducido por medio de su presidente de la Asociación de Vecinos interesan la clasificación de sus montes.
- b) Por los vecinos de los distintos lugares de Bora, se persona D. José Amestoy Fernández interesando clasificación de sus montes, así como también D. Modesto Barcia, concejal delegado en las parroquias de Marcón y Bora, que interesa la rápida clasificación de los montes de esa parroquia.
- c) El Sr. Amestoy en otro escrito, habla del aprovechamiento en el monte Couto Blanco por los vecinos, adjuntando copia de un escrito sobre encargo a un perito de la división en parcelas del mismo para disfrute de los vecinos que había en el año 1912, dejando parcelas para los vecinos venideros a casas entonces deshabitadas, todo ello supeditado a los antecedentes que obren en el servicio.
- d) Los de Campañó dan cuenta del nombramiento de una Junta Provisional para que se ocupe de la clasificación de los montes.
- e) Un representante de tres lugares de la Canicouba, se persona para pedir se aplaze la clasificación, por no tener nombrada junta; mientras que los de otros tres lugares de la misma parroquia de Canicouba nombran una junta a efectos de la clasificación de los montes.



GOBIERNO CIVIL

DE
PONTEVEDRA

JURADO PROVINCIAL DE MONTES
VECINALES EN MANO COMÚN

N.º _____

Rt.º 5-11-2

- f) Por la parroquia de Cerponzones se persona el señor Albite Magdalena, interesando la clasificación de los montes en favor de la parroquia y que se entiendan con él para sucesivas diligencias.
- g) Por los vecinos de Geve, donde vive Benito Rivas Maquieira, aporta certificación de los documentos que obran en archivos de la Diputación Provincial y en el Histórico y una certificación del Registro de la Propiedad sobre foros en la parroquia sobre diversas fincas sin que se precise que afecten de una manera particular a algún monte.
- h) Los de San Andrés de Geve aportan documentación del Marqués de la Ensenada referente a sus montes y señalan el desacuerdo existente en la parroquia de Santa María de Geve en monte Concheiro, al omitirse un mojón en el Campo de la Cruz; también aportan documentación referente a la excepción de la venta de los montes por el hecho de ser comunales.
- i) Los de Lourizán comunican nombramiento de Junta Provisional para seguir la clasificación y aportan documentos de los archivos para acreditar el carácter vecinal de sus montes; en posteriores escritos reclaman que no fueron aportados documentos, afirmación que se hace en la información; también señalan discrepancias con la asignación o división de la parcela Pardecelas, así como también señalan que no se precisa alguna parcela que figura en la documentación aportada.
- j) Los de Marcón comunican que nombran comisión para que promueva acciones legales para defender sus montes.
- k) Se presenta por Mourente escrito del presidente de la Asociación de vecinos interesando la clasificación de sus montes.
- l) Por Salcedo se persona el señor Estévez sin que acredite su carácter de presidente de la Junta Provisional alegando que no es verdad no hubiera documentos aportados al expediente; pide condiciones por la que se otorgó la concesión del monte San Martín y afirmando que la relación es incompleta e inexacto el perímetro y la superficie de los montes.

RESULTANDO: Que el monte objeto de la presente propuesta está inscrito en el Registro de la Propiedad por lo menos en parte.

RESULTANDO: Que en la relación de montes exceptuados de la desamortización del año 1961 figuran los montes de las distintas parroquias por ser montes del común.

RESULTANDO: Que de las informaciones recogidas estos montes vienen aprovechándose en mano común.

V I S T O S: La Ley de Montes Vecinales en Mano Común de 11 de Noviembre de 1980 y el Reglamento a aplicar en lo que no se oponga a esa ley; la Ley de Procedimiento Administrativo y disposiciones concordantes.

CONSIDERANDO: Que el artículo 1 de la Ley de 11 de Noviembre de 1980 de Montes Vecinales en Mano Común incluye como tales a aquellos montes que con independencia de su origen vengán aprovechándose consuetudinariamente en régimen de comunidad.

CONSIDERANDO: Que el artículo 12 de la misma Ley de Montes Vecinales en Mano Común establece que no será obstáculo para su clasificación como vecinales en mano común el que esos montes estén incluidos en Catálogos, Inventarios o Registros con asignación de diferente titularidad.



GOBIERNO CIVIL
DE
PONTEVEDRA

JURADO PROVINCIAL DE MONTES
VECINALES EN MANO COMUN

N.º _____

Rf.º 5-11-2

CONSIDERANDO: A mayor abundamiento, que tales inscripciones e inclusiones a favor de los Ayuntamientos fueron debidas en gran parte a la necesidad de que tales montes fuesen inscritos en los correspondientes registros y la única Entidad con personalidad jurídica era el propio Ayuntamiento, por lo que las inscripciones fueron efectuadas a su nombre, como única Entidad que ostentaba la representación de los vecinos.

CONSIDERANDO: Que el supuesto presente incide plenamente en el ámbito de la Ley de Montes Vecinales en Mano Común cuya finalidad esencial es la de legalizar la situación en la que se encuentran los montes de distintos núcleos vecinales no constituidos como Entidades Municipales cuyo aprovechamiento corresponde a determinadas personas ligadas o no por vínculos administrativos de vecindad existentes en varias provincias, que vienen transcurriendo por vías de anomalía, carentes de una regulación precisa, regulación que ahora está constituida por la Ley de Montes Vecinales que al otorgar a tales núcleos la personalidad jurídica permite compatibilizar su aprovechamiento con las facultades reconocidas a la Administración, encaminadas a garantizar su adecuada explotación.

CONSIDERANDO: Que las omisiones que se hayan podido tener con algunas parcelas de montes siempre son subsanables con nuevos expedientes instruidos al amparo de las peticiones de las comunidades vecinales.

CONSIDERANDO: Que las pequeñas diferencias de linderos existentes entre las comunidades parroquiales no es obstáculo para que se proceda a su clasificación, ya que después las comunidades constituidas pueden solventar las diferencias incluso mediante la fijación de los linderos, incluso con los oportunos deslindes.

CONSIDERANDO: En definitiva, que la clasificación del monte y en consecuencia el reconocimiento de la titularidad del mismo al grupo comunitario formado por los vecinos, con sujeción al régimen jurídico que establecen los artículos 2 al 7 de la Ley citada, redundará en un aprovechamiento más racional del mismo y en una más adecuada regularización de su situación jurídica.

CONSIDERANDO: Que dentro del monte asignado en principio a la parroquia que se describe en el primer resultando se individualizan parcelas con arreglo al siguiente detalle:

PARCELA NUM. 1.

Nombre de la parcela: PEDRA MIRANDA, SARAMAGOSO y OTROS.

Cabida: 327 Has.

Límites:

Norte: Parroquias de Marcón y Tomeza.

Este: Término municipal de Puente Caldelas.

Sur: Fincas particulares.

Oeste: Término municipal de Vilaboa.

BIENIO CIVIL
DE
PONTEVEDRA

JURADO PROVINCIAL DE MONTES
VECINALES EN MANO COMUN

N.º	Ref.º 5-11-2
-----	--------------

PARCELA NUM. 2.
Nombre de la parcela: PEDRA MIRANDA.
Cabida: 3,5 Has.
Límites:
Norte: Fincas particulares.
Este: Iden.
Sur: Iden.
Oeste: Término Municipal de Vilaboa.

CABIDA TOTAL DE LAS DOS PARCELAS..... 330,5 Has.

En su virtud, el Jurado Provincial de Montes Vecinales en Ma
no Común, acuerda

QUE DEBE CLASIFICAR Y CLASIFICA COMO MONTE VECINAL EN MANO
COMUN EL MONTE DENOMINADO MONTES DE CANICOUBA - Pedra Miranda y Sa-
ranagoso
TAL Y COMO SE DESCRIBE EN EL ULTIMO CONSIDERANDO DE ESTA RESOLUCION,
COMO DE PROPIEDAD DE LOS VECINOS DE LA PARROQUIA DE CANICOUBA
DEL TERMINO MUNICIPAL
DE PONTEVEDRA, POR REUNIR
LOS REQUISITOS EXIGIDOS POR EL ARTICULO PRIMERO DE LA LEY Y SEGUNDO
DEL REGLAMENTO DE MONTES VECINALES EN MANO COMUN.

La presente RESOLUCION podrá ser impugnada ante la Jurisdic
ción ordinaria si procede, o en vía contencioso-administrativa ante la
Sala correspondiente de la Audiencia Territorial de La Coruña en el
plazo de dos meses, previo el de reposición ante este Jurado en el
plazo de un mes a contar desde la notificación de la presente RESOLU
CION.

Y para que conste, surta efectos y en cumplimiento de lo
dispuesto en el párrafo segundo del artículo veinticuatro del Regla-
mento de Montes Vecinales en Mano Común, se firma la presente RESO-
LUCION por los miembros del Jurado que asistieron a la sesión.



GOBIERNO CIVIL
DE
PONTEVEDRA

JURADO PROVINCIAL DE MONTES
VECINALES EN MANO COMUN

E/F/E.

N.º _____	RI.º _____
-----------	------------

30/6

Don MANUEL EZQUIETA FERNANDEZ, Secretario General del Gobierno Civil y del Jurado Provincial de Montes Vecinales en Mano Común de Pontevedra.

CERTIFICA: Que la adjunta fotocopia es fiel reflejo del acuerdo de clasificación como de mano común del monte denominado MONTES DE CASILLUNA cuya descripción completa figura en la misma.

Debidamente notificados los interesados y no constando que se haya interpuesto recurso alguno, esta resolución es firme a todos los efectos reglamentarios.

Lo que certifico de orden y con el V.ºB.º del Excmo. Sr. Gobernador Civil, Presidente del Jurado Provincial de Montes Vecinales en Mano Común, a fin de remitirla a la Dirección del ICONA y a la Dirección General de Administración Local.

Pontevedra, julio de 1982.

V.ºB.º
EL GOBERNADOR CIVIL-PRESIDENTE

Manuel Ezquieta Fernandez

llh

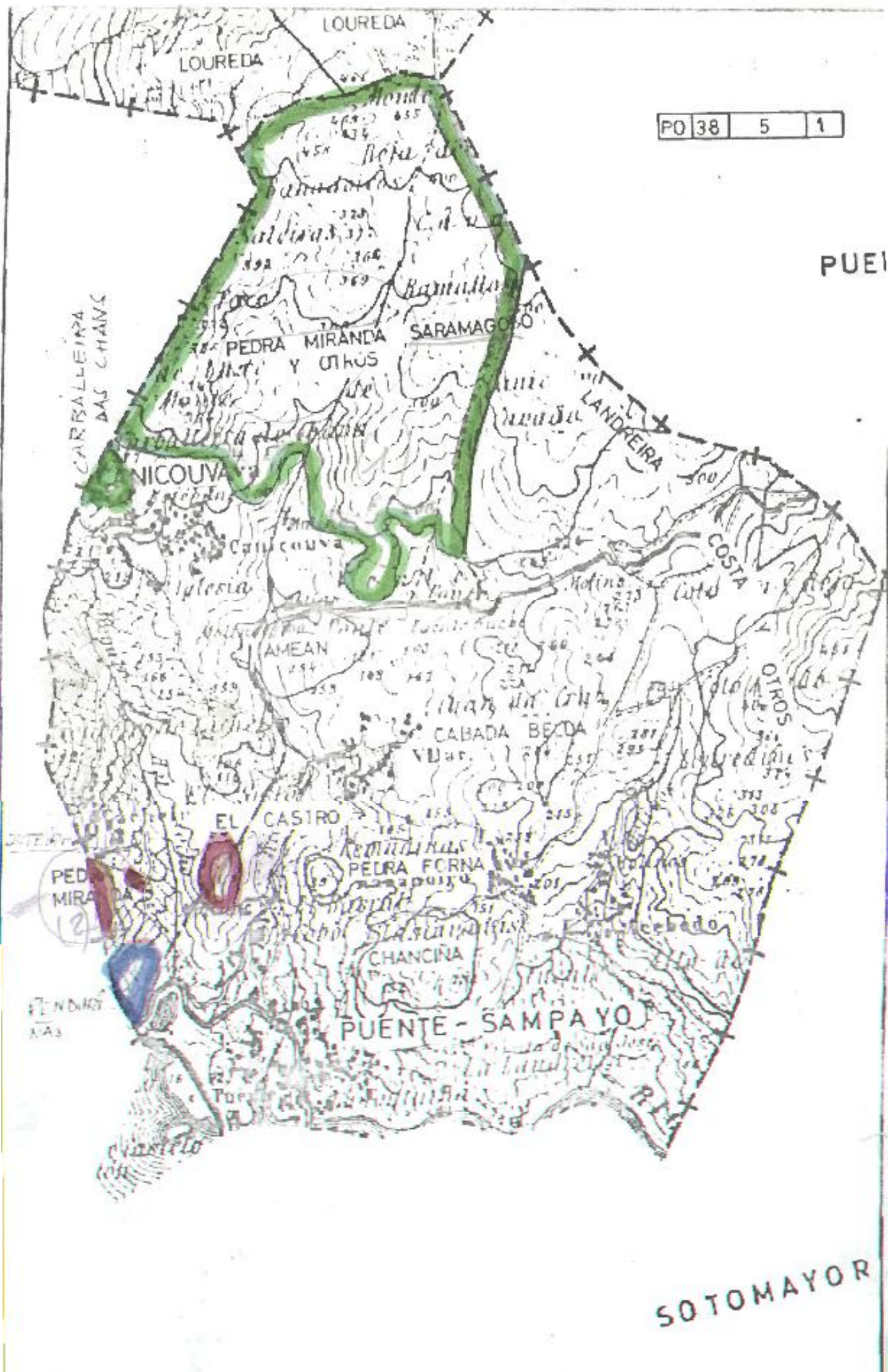

PO 38	5	1
-------	---	---

PUEI

LOUREDA

LOUREDA

CARBALLEIRA
DAS CHANS

NICOUVA

LOUREDA

SARAMAGOSO

LANDEIRA

COSTA

OS ROS

EL CASTRO

PELRA FORNA

CHANCINA

PUENTE-SAMPAYO

SOTOMAYOR

PED
MIRA
12

PENDI
NAS

VI. ANUNCIOS**A) ADMINISTRACIÓN AUTONÓMICA****CONSELLERÍA DO MEDIO RURAL**

ANUNCIO do 23 de maio de 2025, do Xurado Provincial de Clasificación de Montes Veciñais en Man Común de Pontevedra, polo que se publica a resolución aprobatoria do deslindamento parcial realizado entre as comunidades de montes veciñais en man común de Bértola (Vilaboa) e Canicouva (Pontevedra) (expediente DC22085).

O Xurado Provincial de Clasificación de Montes Veciñais en Man Común de Pontevedra resolveu na súa reunión do 26.3.2025 aprobar o deslindamento parcial entre as comunidades de montes veciñais en man común (en diante, CMVMC) de Bértola (Vilaboa) e Canicouva (Pontevedra) con base nos seguintes feitos e consideracións técnicas.

Antecedentes e consideracións técnicas:

Primeiro. O 29.9.2022, o presidente da CMVMC de Bértola presenta solicitude de deslindamento entre a CMVMC de Bertola (Vilaboa) e a CMVMC de Canicouva (Pontevedra). Os montes veciñais en man común (en diante, MVMC) afectados por este deslindamento son:

- MVMC de Loureda e Sabaxáns (ID: 8216) da CMVMC de Bertola.
- MVMC de Pedra Miranda e Saramagoso (ID: 2950) da CMVMC de Canicouva.

Segundo. Consta no expediente a seguinte documentación do deslindamento consono o artigo 53 da Lei 7/2012, do 28 de xuño, de montes de Galicia (LMG):

- Acta do apeo do deslindamento do 12.5.2022.
- Acta de conciliación X53 conciliación núm. 0000804/2022 entre as comunidades no Xulgado de Primeira Instancia e Instrución número 4 de Pontevedra do 28.11.2022.
- Certificado do 11.9.2022 do secretario da CMVMC de Bértola coa conformidade do presidente da aprobación na asemblea xeral do 11.9.2022.



– Certificado do 26.9.2022 do secretario da CMVMC de Canicouva coa conformidade do presidente da aprobación na asemblea xeral do 20.8.2022.

– Memoria descritiva co plano de deslindamento e cartografía en formato dixital no datum ETRS89/UTM zona 29N EPSG: 25829. Asinado o 29.9.2022 polo enxeñeiro técnico forestal colexiado núm. 296, do COETF de Galicia.

– Informe de validación gráfica catastral con CSV: 41Q4CBBSM3EPN317 inclúe os deslindamentos DC22109, DC22110, DC22115, DC22108, DC22085 e DC22086.

Terceiro. A liña de deslindamento proposta ten unha lonxitude de 1.523 metros e está composta polos seguintes puntos:

Punto 1 – x: 531.616,41 y: 4.691.962,51

Punto 2 – x: 531.711,23 y: 4.692.106,98

Punto 3 – x: 531.843,92 y: 4.692.283,16

Punto 4 – x: 531.947,29 y: 4.692.457,41

Punto 5 – x: 532.084,22 y: 4.692.714,73

Punto 6 – x: 532.245,59 y: 4.692.932,42

Punto 7 – x: 532.374,83 y: 4.693.117,26

Punto 8 – x: 532.286,87 y: 4.693.265,08

No traballo de gabinete establécense dous puntos de deslindamento secundarios (1b e 1c) para respectar un enclavado de titularidade catastral particular.

Punto 1b – x: 531.667,11 y: 4.692.039,75

Punto 1c – x: 531.685,25 y: 4.692.067,40

Revisada a cartografía das resolucións de clasificación de ambos os MVMC detéctase que existe colindancia entre ambos e considérase que o deslindamento non afecta terceiros propietarios.



O deslindamento está formado por dous tramos:

Tramo 1: do punto 1 o punto 1b.

Tramo 2: do punto 1c o punto 8.

O punto 8 é coincidente co punto 1 do expediente DC22086 (deslindamento entre CMVMC de Bértola e a CMVMC de Tomeza) e coincide tamén co punto P06 do expediente DC22108 (deslindamento entre a CMVMC de Canicouva e a CMVMC de Tomeza).

A liña do deslindamento non é coincidente coa liña do Instituto Xeográfico Nacional entre os concellos de Pontevedra e Vilaboa.

A liña do deslindamento produce modificacións na cartografía dos esbozos de clasificación das seguintes comunidades:

– CMVMC de Canicouva: o Servizo de Montes de oficio realiza a modificación do esbozo tendo en conta os deslindamentos entre comunidades en que participa a CMVMC de Canicouva (DC220108, DC22109, DC22110, DC22115) e o deslindamento xudicial (PO-DESX-01/14 entre a CMVMC de Canicouva e a CMVMC de Pontesampaio).

– CMVMC de Bértola: o expediente de revisión de esbozo RE22047 xa recolle o deslindamento actual.

O Servizo de Montes considera que a solicitude se axusta ao establecido no artigo 53 da LMG, polo que propón a aprobación polo xurado do deslindamento segundo a liña presentada.

Cuarto. O artigo 53 da LMG establece que o Xurado Provincial de Clasificación de Montes Veciñais en Man Común, logo do exame da documentación presentada, ditará resolución que será publicada no *Diario Oficial de Galicia* e notificada ás comunidades interesadas.

Á vista do exposto, este xurado

RESOLVE:

Aprobar o deslindamento parcial entre a CMVMC Bértola, no concello de Vilaboa, e a CMVMC de Canicouva, no concello de Pontevedra, nos termos antes indicados.



Contra esta resolución, que pon fin á vía administrativa, poderase interpoñer recurso de reposición perante o Xurado Provincial de Clasificación de MVMC de Pontevedra no prazo dun mes de acordo co disposto nos artigos 123 e 124 LPAC; ou ben interpoñer directamente recurso contencioso-administrativo perante o xulgado do contencioso-administrativo no prazo de dous meses de acordo cos artigos 8 e 46 da LXCA.

Pontevedra, 23 de maio de 2025

Antonio Crespo Iglesias
Presidente do Xurado Provincial de Clasificación de Montes Veciñais
en Man Común de Pontevedra



531500

531600

531700

531800

531900

532000

532100

532200

532300

Punto	X	Y
1	531616,41	4691962,51
1b	531667,11	4692039,75
1c	531685,25	4692067,40
2	531711,23	4692106,98
3	531843,92	4692283,16
4	531947,29	4692457,41
5	532084,22	4692714,73
6	532245,59	4692932,42
7	532374,83	4693117,26
8	532286,87	4693265,08

4693299
4693199
4693099
4692999
4692899
4692799
4692699
4692599
4692499
4692399
4692299
4692199
4692099
4691999

4693299
4693199
4693099
4692999
4692899
4692799
4692699
4692599
4692499
4692399
4692299
4692199
4692099
4691999

CMVMC DE BERTOLA

CMVMC DE CANICOUVA



- Punto do deslindamento
- Liña do deslindamento
- Concellos_IGN

<p>XUNTA DE GALICIA</p>	<p>CONSELLERÍA DO MEDIO RURAL</p>
<p>XEFATURA TERRITORIAL DE PONTEVEDRA SERVIZO DE MONTES</p>	
<p>ETRS89/UTM zona 29N. EPSG:25829</p>	<p>XANEIRO -2025</p>
<p>Escala 1:3.500</p>	

VI. ANUNCIOS**A) ADMINISTRACIÓN AUTONÓMICA****CONSELLERÍA DO MEDIO RURAL**

ANUNCIO do 23 de maio de 2025, do Xurado Provincial de Clasificación de Montes Veciñais en Man Común de Pontevedra, polo que se publica a resolución aprobatoria do deslindamento parcial realizado entre as comunidades de montes veciñais en man común de Canicouva e Tomeza (Pontevedra) (expediente DC22108).

O Xurado Provincial de Clasificación de Montes Veciñais en Man Común de Pontevedra resolveu na súa reunión do 26.3.2025 aprobar o deslindamento parcial entre as comunidades de montes veciñais en man común (en diante, CMVMC) de Canicouva e Tomeza (Pontevedra) con base nos seguintes feitos e consideracións técnicas.

Antecedentes e consideracións técnicas:

Primeiro. O 30.9.2022, o presidente da CMVMC de Canicouva presenta solicitude de deslindamento entre a CMVMC de Canicouva e a CMVMC de Tomeza ambas no concello de Pontevedra.

Os montes veciñais en man común (en diante, MVMC) afectados por este deslindamento son:

- MVMC de Loureda, San Cibrán e Carrasco (ID: 2955) da CMVMC de Tomeza.
- MVMC de Pedra Miranda e Saramagoso (ID: 2950) da CMVMC de Canicouva.

Segundo. Consta no expediente a seguinte documentación do deslindamento consono o artigo 53 da Lei 7/2012, do 28 de xuño, de montes de Galicia (LMG):

- Acta do apeo do deslindamento do 17.8.2022.
- X53 conciliación núm. 0000283/2023 entre as comunidades no Xulgado de Primeira Instancia número 3 de Pontevedra do 11.4.2023.
- Certificado do 10.4.2024 do secretario da CMVMC de Canicouva coa conformidade do presidente da aprobación na asemblea xeral do 20.8.2022.



– Certificado do 13.9.2022 da secretaria da CMVMC de Tomeza coa conformidade do presidente da aprobación na asemblea xeral do 27.8.2022.

– Memoria descritiva co plano de deslindamento e cartografía en formato dixital no datum ETRS89/UTM zona 29N EPSG: 25829. Asinado o 6.7.2023 pola enxeñeira técnica forestal colexiada número 740 do COETF de Galicia. A emenda posterior produce a súa modificación.

– Informes de validación gráfica catastral con CSV: 41Q4CBBSM3EPN317 (inclúe os deslindamentos DC22109, DC22110, DC22115, DC22108, DC22085, DC22086).

Terceiro. A liña de deslindamento proposta ten unha lonxitude de 678 metros e está composta polos seguintes puntos:

Punto P03: x: 532.922,90 y: 4.693.447,08

Punto P04: x: 532.666,99 y: 4.693.354,18

Punto P05: x: 532.525,47 y: 4.693.374,66

Punto P06: x: 532.286,87 y: 4.693.265,08

Revisada a cartografía das resolucións de clasificación de ambos os MVVMC detéctase que existe colindancia entre ambos e considérase que o deslindamento non afecta terceiros propietarios.

O deslindamento está formado por un tramo único.

O punto P03 é coincidente co punto P04 do expediente DC22115 (deslindamento entre a CMVMC de Canicouva e a CMVMC de Marcón). Neste punto converxen a CMVMC de Marcón, a CMVMC de Tomeza e a CMVMC de Canicouva.

O punto P06 é coincidente co punto 1 do expediente DC22086 (deslindamento entre a CMVMC de Bértola e a CMVMC de Tomeza) e co punto 8 do expediente DC22085 (deslindamento entre a CMVMC de Bértola e a CMVMC de Canicouva). Neste punto converxen a CMVMC Canicouva, a CMVMC de Tomeza e a CMVMC de Bértola.



A liña do deslindamento produce modificacións na cartografía dos esbozos de clasificación das seguintes comunidades:

– CMVMC de Canicouva: presenta un axuste desde o punto P03 coincidente co deslindamento DC22115 e un axuste desde o punto P06 coincidente co expediente DC22085.

– CMVMC de Tomeza: presenta un axuste desde o punto P.03 para pechar a liña do deslindamento co resto da cartografía existente e un axuste desde o punto P.06 coincidente co deslindamento DC22086.

O Servizo de Montes considera que a solicitude se axusta ao establecido no artigo 53 da LMG, polo que propón a aprobación polo Xurado do deslindamento segundo a liña presentada.

Cuarto. O artigo 53 da LMG establece que o Xurado Provincial de Clasificación de Montes Veciñais en Man Común, logo do exame da documentación presentada, ditará resolución que será publicada no *Diario Oficial de Galicia* e notificada ás comunidades interesadas.

Á vista do exposto, este xurado

RESOLVE:

Aprobar o deslindamento parcial entre as CMVMC de Canicouva e Tomeza, ambas no concello de Pontevedra, nos termos antes indicados.

Contra esta resolución, que pon fin á vía administrativa, poderase interpoñer recurso de reposición ante o Xurado Provincial de Clasificación de Montes Veciñais en Man Común de Pontevedra no prazo dun mes de acordo co disposto nos artigos 123 e 124 da LPAC; ou ben interpoñer directamente recurso contencioso-administrativo ante o xulgado do contencioso-administrativo no prazo de dous meses de acordo cos artigos 8 e 46 da LXCA.

Pontevedra, 23 de maio de 2025

Antonio Crespo Iglesias
Presidente do Xurado Provincial de Clasificación
de Montes Veciñais en Man Común de Pontevedra



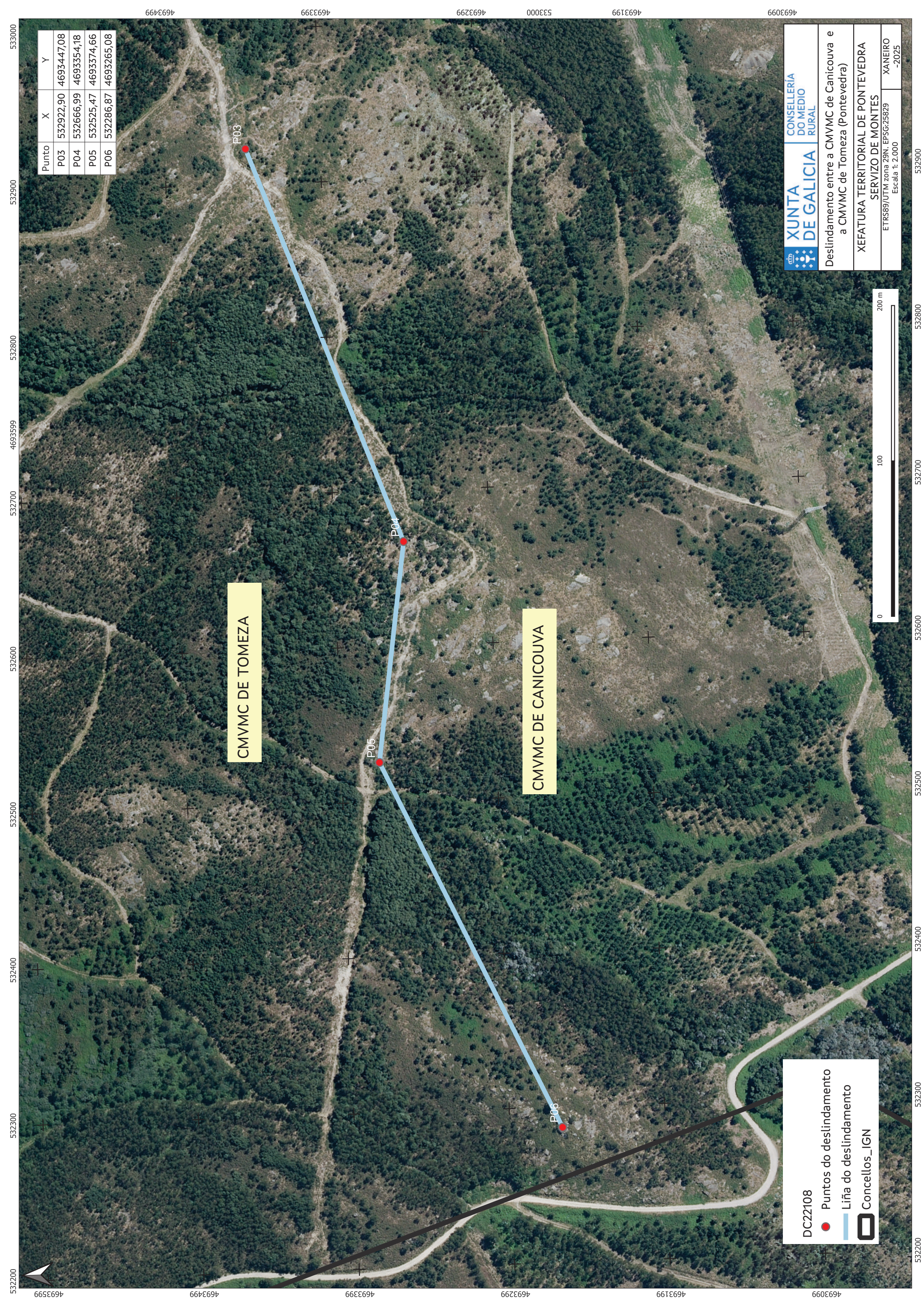

Punto	X	Y
P03	532922,90	4693447,08
P04	532666,99	4693335,4,18
P05	532525,47	4693374,66
P06	532286,87	4693265,08

CMVMC DE TOMEZA

CMVMC DE CANICOUVA

DC22108

- Puntos do deslindamento
- Liña do deslindamento
- Concellos_IGN

XUNTA DE GALICIA **CONSELLERÍA DO MEDIO RURAL**

Deslindamento entre a CMVMC de Canicouva e a CMVMC de Tomeza (Pontevedra)

XEFATURA TERRITORIAL DE PONTEVEDRA
SERVIZO DE MONTES

ETRS89/UTM zona 29N. EPSG:25829 XANEIRO -2025
Escala 1: 2.000



532200 532300 532400 532500 532600 532700 532800 532900 533000

4693499 4693399 4693299 4693199 4693099

VI. ANUNCIOS**A) ADMINISTRACIÓN AUTONÓMICA****CONSELLERÍA DO MEDIO RURAL**

ANUNCIO do 23 de maio de 2025, do Xurado Provincial de Clasificación de Montes Veciñais en Man Común de Pontevedra, polo que se publica a resolución aprobatoria do deslindamento parcial realizado entre as comunidades de montes veciñais en man común da Canicouva (Pontevedra) e Raña e A Aluncia (Ponte Caldelas) (expediente DC22109).

O Xurado Provincial de Clasificación de Montes Veciñais en Man Común de Pontevedra resolveu na súa reunión do 26.3.2025 aprobar o deslindamento parcial entre as comunidades de montes veciñais en man común (en diante, CMVMC) da Canicouva (Pontevedra) e Raña e A Aluncia (Ponte Caldelas), con base nos seguintes feitos e consideracións técnicas.

Antecedentes e consideracións técnicas:

Primeiro. O 30.9.2022 o presidente da CMVMC da Canicouva presenta solicitude de deslindamento entre a CMVMC da Canicouva (Pontevedra) e a CMVMC de Raña e A Aluncia (Ponte Caldelas).

Os montes veciñais en man común (en diante, MVMC) afectados por este deslindamento son:

- MVMC de Baltar (ID: 3055) da CMVMC de Raña e A Aluncia.
- MVMC de Pedra Miranda e Saramagoso (ID: 2950) da CMVMC da Canicouva.

Segundo. Consta no expediente a seguinte documentación do deslindamento consono o artigo 53 da Lei 7/2012, do 28 de xuño, de montes de Galicia (LMG):

- Acta do apeo do deslindamento do 21.9.2022.
- Acta de conciliación núm. 13/2023 entre as comunidades no Xulgado de Paz de Ponte Caldelas do 31.3.2023.
- Certificado do 10.4.2024 da secretaria da CMVMC da Canicouva coa conformidade do presidente da aprobación en asemblea xeral do 20.8.2022.



– Certificado do 10.4.2024 da secretaria da CMVMC de Raña e A Aluncia coa conformidade do presidente da aprobación en asemblea xeral do 28.1.2023.

– Memoria descritiva co plano de deslindamento e cartografía en formato dixital no Datum ETRS89/UTM zona 29N EPSG: 25829, asinada o 13.7.2023 pola enxeñeira técnica forestal colexiada núm. 740 do COETF de Galicia. A emenda posterior produce a modificación desta.

– Informes de validación gráfica catastral con CSV: VY3J61TQKEF2VVFS (inclúe os deslindamentos DC22109 e DC22110) e 41Q4CBBSM3EPN317 (inclúe os deslindamentos DC22109, DC22110, DC22115, DC22108, DC22085, DC22086).

Terceiro. A liña de deslindamento proposta ten unha lonxitude de 717 metros e está composta polos seguintes puntos:

Punto P01: X: 533.559,61 Y: 4.693.059,63

Punto P02: X: 533.636,52 Y: 4.692.918,21

Punto P03: X: 533.781,43 Y: 4.692.610,72

Punto P04: X: 533.906,10 Y: 4.692.422,89

No traballo de gabinete establécense catro puntos de deslindamento secundarios (A, B, C, D) para respectar a dominio público hidráulico.

Punto A: X: 533.665,54 Y: 4.692.856,63

Punto B: X: 533.667,77 Y: 4.692.851,90

Punto C: X: 533.897,48 Y: 4.692.435,87

Punto D: X: 533.899,82 Y: 4.692.432,36

Polo que, no tramo entre os puntos A e B e no tramo entre os punto C e D respéctase o dominio público hidráulico (o deslindamento realizarase coa Administración competente).

Revisada a cartografía das resolucións de clasificación de ambos os MVMC detéctase que existe linde entre ambos pola existencia do deslindamento xudicial entre a CMVMC da Canicouva e Ponte Sampaio, que ten o número de expediente PO-DESX-01/14.



O deslindamento entre ambos os montes veciñais está formado por tres tramos:

Tramo 1: desde o punto P01 ao punto A.

Tramo 2: desde o punto B ao punto C.

Tramo 3: desde o punto D ao punto P04.

O punto P01 é coincidente co punto P03 do expediente DC22110 (deslindamento entre a CMVMC da Canicouva e a CMVMC de Reigosa), polo que, no dito punto converxen a CMVMC da Canicouva, a CMVMC de Reigosa e a CMVMC de Raña e A Aluncia.

A liña do deslindamento respecta o deslindamento entre a CMVMC de Reigosa e a CMVMC de Raña e A Aluncia, que ten o número de expediente PO-DESC02/2019.

A liña do deslindamento non é exactamente coincidente coa liña do Instituto Xeográfico Nacional entre os concellos de Pontevedra e Ponte Caldelas.

A liña do deslindamento produce modificacións na cartografía dos esbozos de clasificación das seguintes comunidades:

– CMVMC da Canicouva: presenta un axuste para modificar o esbozo desde o punto P01 que coincide co deslindamento DC22110 e desde o P04 co DESX-01/14.

– CMVMC de Raña e A Aluncia: presenta un axuste para modificar o esbozo desde o punto P01 que coincide co expediente PO-DESC02/2019, e un axuste desde o P04 para pechar a liña de deslindamento coa cartografía existente.

O Servizo de Montes considera que a solicitude se axusta ao establecido no artigo 53 da LMG, polo que propón a aprobación polo Xurado do deslindamento segundo a liña presentada.

Cuarto. O artigo 53 da LMG establece que o Xurado Provincial de Clasificación de Montes Veciñais en Man Común, logo do exame da documentación presentada, ditará resolución que será publicada no *Diario Oficial de Galicia* e notificada ás comunidades interesadas.



Á vista do exposto, este xurado

RESOLVE:

Aprobar o deslindamento parcial entre a CMVMC da Canicouva (Pontevedra) e a CMVMC de Raña e A Aluncia (Ponte Caldelas), nos termos antes indicados.

Contra esta resolución, que pon fin á vía administrativa, poderase interpoñer recurso de reposición ante o Xurado Provincial de Clasificación de Montes Veciñais en Man Común de Pontevedra no prazo dun mes, de acordo co disposto nos artigos 123 e 124 LPAC, ou ben interpoñer directamente recurso contencioso-administrativo ante o xulgado do contencioso-administrativo no prazo de dous meses, de acordo cos artigos 8 e 46 da LXCA.

Pontevedra, 23 de maio de 2025

Antonio Crespo Iglesias
Presidente do Xurado Provincial de Clasificación
de Montes Veciñais en Man Común de Pontevedra



533500

533600

533700

4693099

533800

533900

534000

4693099

4692999

4692899

4692799

4692699

4692599

4692499

4692399

4692299

Puntos	X	Y
P01	533559,61	4693059,63
P02	533636,52	4692918,21
A	533665,54	4692856,63
B	533667,77	4692851,90
P03	533781,43	4692610,72
C	533897,48	4692435,87
D	533899,82	4692432,36
P04	533906,10	4692422,89

4692999

46929000

4692799

4692699

4692599

4692499

4692399

4692299



CMVMC DE CANICOUVA

CMVMC DE RAÑA E ALUNCIA

DC22109
 Puntos do deslindamento
 Liña do deslindamento
 Concellos_IGN



Deslindamento entre a CMVMC de Canicouva (Pontevedra) e a CMVMC de Raña e Aluncia (Ponte Caldelas)
 XEFATURA TERRITORIAL DE PONTEVEDRA
 SERVIZO DE MONTES

ETRS89/UTM zona 29N. EPSG:25829
 Escala 1:2.000

XANEIRO
 -2025



533500

533600

533700

533800

533900

VI. ANUNCIOS**A) ADMINISTRACIÓN AUTONÓMICA****CONSELLERÍA DO MEDIO RURAL**

ANUNCIO do 23 de maio de 2025, do Xurado Provincial de Clasificación de Montes Veciñais en Man Común de Pontevedra, polo que se publica a resolución aprobatoria do deslindamento parcial realizado entre as comunidades de montes veciñais en man común de Canicouva (Pontevedra) e Reigosa (Ponte Caldelas) (expediente DC22110).

O Xurado Provincial de Clasificación de Montes Veciñais en Man Común de Pontevedra resolveu na súa reunión do 26.3.2025 aprobar o deslindamento parcial entre as comunidades de montes veciñais en man común (en diante, CMVMC) de Canicouva (Pontevedra) e Reigosa (Ponte Caldelas), con base nos seguintes feitos e consideracións técnicas.

Antecedentes e consideracións técnicas:

Primeiro. O 30.9.2022, o presidente da CMVMC de Canicouva presenta solicitude de deslindamento entre a CMVMC de Canicouva (Pontevedra) e a CMVMC de Reigosa (Ponte Caldelas).

Os montes veciñais en man común (en diante, MVMC) afectados por este deslindamento son:

- MVMC de Pedra Miranda e Saramagoso (ID: 2950) da CMVMC de Canicouva.
- MVMC de Reigosa (ID: 3069) da CMVMC de Reigosa.

Segundo. Consta no expediente a seguinte documentación do deslindamento conforme o artigo 53 da Lei 7/2012, do 28 de xuño, de montes de Galicia (LMG):

- Acta do apeo do deslindamento do 21.9.2022.
- Acta de conciliación núm. 12/2023 entre as comunidades no Xulgado de Paz de Ponte Caldelas do 31.3.2023.
- Certificado do 10.4.2024 do secretario da CMVMC de Canicouva coa conformidade do presidente da aprobación na asemblea xeral do 20.8.2022.



– Certificado do 17.7.2023 da secretaria da CMVMC de Reigosa coa conformidade do presidente da aprobación na asemblea xeral do 19.3.2023.

– Memoria descritiva co plano de deslindamento e cartografía en formato dixital no datum ETRS89/UTM zona 29N EPSG: 25829. Asinado o 14.7.2023 pola enxeñeira técnica forestal colexiada núm. 760, do COETF de Galicia. A emenda posterior produce a súa modificación.

– Informes de validación gráfica catastral con CSV: VY3J61TQKEF2VVFS (inclúe os deslindamentos DC22110 e DC22109) e 41Q4CBBSM3EPN317 (inclúe os deslindamentos DC22109, DC22110, DC22115, DC22108, DC22085, DC22086).

Terceiro. A liña de deslindamento proposta ten unha lonxitude de 596 metros e está composta polos seguintes puntos:

Punto P01 – x: 533.331,74 y: 4.693.610,40

Punto P02 – x: 533.386,17 y: 4.693.470,58

Punto P03 – x: 533.559,61 y: 4.693.059,63

No traballo de gabinete establécense dous puntos de deslindamento secundarios (A, B) para respectar o dominio público hidráulico. Polo tanto, neste tramo non existe colindancia entre ambos os montes (o deslindamento realizarase coa Administración competente).

Punto A – x: 533.520,46 y: 4.693.152,40

Punto B – x: 533.520,54 y: 4.693.152,20

Revisada a cartografía das resolucións de clasificación de ambos os MVMC detéctase que existe colindancia entre ambos e considérase que o deslindamento non afecta terceiros propietarios.

O deslindamento entre ambos os montes veciñais está formado por dous tramos:

Tramo 1: desde o punto P01 ao punto A.

Tramo 2: desde o punto B ao punto P03.



O punto P01 é coincidente co punto P01 do expediente DC22115 (deslindamento entre a CMVMC de Canicouva e a CMVMC de Marcón). Polo que, considérase que no dito punto converxen a CMVMC de Canicouva, a CMVMC de Marcón e a CMVMC de Reigosa.

O punto P03 é coincidente co punto P01 do expediente DC22109 (deslindamento entre a CMVMC de Canicouva e a CMVMC de Raña e Aluncia). Polo que, neste punto converxen a CMVMC de Canicouva, a CMVMC de Reigosa e a CMVMC de Raña e Aluncia.

A liña de deslindamento respecta o expediente PO-DESC02/2019 (deslindamento entre a CMVMC de Reigosa e a CMVMC de Raña e Aluncia).

A liña do deslindamento non coincide exactamente coa liña do Instituto Xeográfico Nacional entre os concellos de Pontevedra e Ponte Caldelas.

A liña do deslindamento produce modificacións na cartografía dos esbozos de clasificación das seguintes comunidades:

– CMVMC de Reigosa: presenta un axuste do esbozo de clasificación desde o punto P03 tomando de referencia o expediente de deslindamento PO-DESC-02/2019 e desde o P01 co resto do esbozo existente (non se acepta o recuamento do esbozo da CMVMC de Reigosa).

– CMVMC de Canicouva: presenta un axuste desde o punto P01 coincidente co expediente DC22115 e un axuste desde o punto P03 coincidente co expediente DC22109.

O Servizo de Montes considera que a solicitude se axusta ao establecido no artigo 53 da LMG, polo que propón a aprobación polo Xurado do deslindamento segundo a liña presentada.

Cuarto. O artigo 53 da LMG establece que o Xurado Provincial de Clasificación de Montes Veciñais en Man Común, logo do exame da documentación presentada, ditará resolución que será publicada no *Diario Oficial de Galicia* e notificada ás comunidades interesadas.

Á vista do exposto, este xurado

RESOLVE:

Aprobar o deslindamento parcial entre a CMVMC de Canicouva (Pontevedra) e a CMVMC de Reigosa (Ponte Caldelas), nos termos antes indicados.



Contra esta resolución, que pon fin á vía administrativa, poderase interpoñer recurso de reposición perante o Xurado Provincial de Clasificación de MVMC de Pontevedra no prazo dun mes de acordo co disposto nos artigos 123 e 124 LPAC; ou ben interpoñer directamente recurso contencioso-administrativo perante o Xulgado do Contencioso-Administrativo no prazo de dous meses de acordo cos artigos 8 e 46 da LXCA.

Pontevedra, 23 de maio de 2025

Antonio Crespo Iglesias
Presidente do Xurado Provincial de Clasificación
de Montes Veciñais en Man Común de Pontevedra



533300

533400

533500

533600

533700

Puntos	X	Y
P01	533331,74	4693610,40
P02	533386,17	4693470,58
A	533520,46	4693152,40
B	533520,54	4693152,20
P03	533559,61	4693059,63

4693599

4693499

533200

4693399

4693299

4693199

4693099

4692999

4692899

4693599

4693499

4693399

4693299

4693199

4693099

4692999

4692899

CMVMC DE CANICOUVA

CMVMC DE REIGOSA

A B

P03

DC22110

Puntos do deslindamento

Liña do deslindamento

Concellos_IGN

0 100 200

XUNTA DE GALICIA CONSELLERÍA DO MEDIO RURAL

Deslindamento entre a CMVMC de Canicouva (Pontevedra) e a CMVMC de Reigosa (Ponte Caldelas)

XEFATURA TERRITORIAL DE PONTEVEDRA SERVIZO DE MONTES

ETRS89/UTM zona 29N. EPSG:25829 XANEIRO -2025

533200

533300

533400

533500

533600

533700

VI. ANUNCIOS**A) ADMINISTRACIÓN AUTONÓMICA****CONSELLERÍA DO MEDIO RURAL**

ANUNCIO do 28 de maio de 2025, do Xurado Provincial de Clasificación de Montes Veciñais en Man Común de Pontevedra, polo que se publica a resolución aprobatoria do deslindamento parcial realizado entre as comunidades de montes veciñais en man común de Canicouva e Marcón (Pontevedra) (expediente DC22115).

O Xurado Provincial de Clasificación de Montes Veciñais en Man Común de Pontevedra resolveu na súa reunión do 26.3.2025 aprobar o deslindamento parcial entre as comunidades de montes veciñais en man común (en diante, CMVMC) de Canicouva e Marcón (Pontevedra), con base nos seguintes feitos e consideracións técnicas.

Antecedentes e consideracións técnicas:

Primeiro. O 30.9.2022, o presidente da CMVMC de Canicouva presenta solicitude de deslindamento entre a CMVMC de Canicouva e a CMVMC de Marcón, ambas no concello de Pontevedra.

Os montes veciñais en man común (en diante, MVMC) afectados por este deslindamento son:

- MVMC de Pedra Miranda e Saramagoso (ID: 2950) da CMVMC de Canicouva.
- MVMC de Loureda, Pazos, Costa de Barcia, Monte de Carrasco, Beleitar e Portela (ID: 2952) da CMVMC de Marcón.

Segundo. Consta no expediente a seguinte documentación do deslindamento conforme o artigo 53 da Lei 7/2012, do 28 de xuño, de montes de Galicia (LMG):

- Acta do apeo do deslindamento do 28.9.2022.
- X53 Conciliación núm. 0000419/2023 entre as comunidades no Xulgado de Primeira Instancia nº 1 de Pontevedra do 29.5.2023.
- Certificado do 10.4.2024 do secretario da CMVMC de Canicouva coa conformidade do presidente da aprobación na asemblea xeral do 20.8.2022.



– Certificado do 29.5.2023 do secretario da CMVMC de Marcón coa conformidade do presidente da aprobación na asemblea xeral do 26.3.2023.

– Memoria descritiva co plano de deslindamento e cartografía en formato dixital no datum ETRS89/UTM zona 29N EPSG: 25829. Asinado o 17.3.2023 pola enxeñeira técnica forestal colexiada núm. 740 do COETF de Galicia. A emenda posterior produce a súa modificación.

– Informes de validación gráfica catastral con CSV: 41Q4CBBSM3EPN317 (inclúe os deslindamentos DC22109, DC22110, DC22115, DC22108, DC22085, DC22086).

Terceiro. A liña de deslindamento proposta ten unha lonxitude de 498 metros e está composta polos seguintes puntos:

Punto P01 – x: 533.331,74 y: 4.693.610,4

Punto P02 – x: 533.140,81 y: 4.693.655,79

Punto P03 – x: 533.052,39 y: 4.693.571,1

Punto P04 – x: 532.922,9 y: 4.693.447,08

Revisada a cartografía das resolucións de clasificación de ambos MVMC detéctase que existe colindancia entre ambos e considérase que o deslindamento non afecta a terceiros propietarios.

O deslindamento entre ambos montes veciñais está formado por un único tramo.

O punto P01 é coincidente co punto P01 do expediente DC22110 (deslindamento entre a CMVMC de Canicouva e a CMVMC de Reigosa). No dito punto converxen a CMVMC de Canicouva, a CMVMC de Reigosa e a CMVMC de Marcón e o punto P04 é coincidente co punto P03 do expediente DC22108 (deslindamento entre a CMVMC de Canicouva e a CMVMC de Tomeza).

A liña do deslindamento produce modificacións na cartografía dos esbozos de clasificación das seguintes comunidades:

– CMVMC de Canicouva: presenta un axuste no punto P01 coincidente co deslindamento DC22110 e un axuste desde o punto P04 coincidente co deslindamento DC22108.



– CMVMC de Marcón: presenta un axuste para pechar o punto P01 e o punto P04 co resto do esbozo existente (non se acepta a invasión do esbozo da CMVMC de Reigosa).

O Servizo de Montes considera que a solicitude se axusta ao establecido no artigo 53 da LMG, polo que propón a aprobación polo Xurado do deslindamento segundo a liña presentada.

Cuarto. O artigo 53 da LMG establece que o Xurado Provincial de Clasificación de Montes Veciñais en Man Común, logo do exame da documentación presentada, ditará resolución que será publicada no *Diario Oficial de Galicia* e notificada ás comunidades interesadas.

Á vista do exposto, este xurado

RESOLVE:

Aprobar o deslindamento parcial entre a CMVMC de Canicouva e a CMVMC de Marcón, ambas no concello de Pontevedra, nos termos antes indicados.

Contra esta resolución, que pon fin á vía administrativa, poderase interpoñer recurso de reposición ante o Xurado Provincial de Clasificación de MVMC de Pontevedra no prazo dun mes de acordo co disposto no artigo 123 e 124 LPAC; ou ben interpoñer directamente recurso contencioso-administrativo ante o Xulgado do Contencioso-Administrativo no prazo de dous meses de acordo co artigo 8 e 46 da LXCA.

Pontevedra, 28 de maio de 2025

Antonio Crespo Iglesias
Presidente do Xurado Provincial de Clasificación
de Montes Veciñais en Man Común de Pontevedra



