

GUBIERNO
DE
PONTEVEDRA
JURADO PROVINCIAL DE MONTES
VECINALES EN MANO COMUN

Asistentes:

Presidente: Excmo. Sr. Don Joaquín Borrell
Mestre. Gobernador Civil.

Vicepresidente: Ilmo. Sr. Don Manuel Lan-
deiro Piñeiro.

Vocales:

Don Miguel A. Delmas Pérez de Salcedo.

Don José Casal Pereira.

Don Ricardo García Borregón.

Don Pedro Rial López.

Don José L. de la Torre Nieto.

Don Juan Sixto Pérez.

Secretario:

Don Manuel Ezquieta Fernández.

—oOo—

ta y uno, con asistencia de los señores que al margen se expresan,

reunió el Jurado Provincial de Montes Vecinales en Mano Común, con

objeto de estudiar la clasificación del monte que se indica, sito e

el término municipal de P O N T E V E D R A

.../...

N.º _____ M.º 5.º 1.º

En la Ciudad de
Pontevedra, siendo las
diecisiete treinta horas
del día once de Diciembre
de mil novecientos ochenta

RESULTANDO: Que por la Administración Forestal han sido realizados expedientes de investigación de 15 montes radicados en el Ayuntamiento de Pontevedra entre los que figura el que se describe de la forma siguiente:

Nombre del monte: MONTES DE MOURENTE.

Cabida: 48 Has.

Límites:

Norte: Río Lérez.

Este: Parroquia de Bora.

Sur: Parroquia de Maroón.

Oeste: Pontevedra-capital.

RESULTANDO: Que por el Jurado Provincial de Montes Vecinales en Mano Común en sesión celebrada el día 22 de Junio de 1981 se acordó iniciar los trámites para la clasificación de montes radicados en el Ayuntamiento de Pontevedra.

RESULTANDO: Que por providencia del Instructor se ha solicitado del Sr. Registrador de la Propiedad de Pontevedra la anotación preventiva del monte a que se refiere la presente propuesta.

RESULTANDO: Que la iniciación del expediente se comunicó al Ayuntamiento y a la Cámara Agraria Local de Pontevedra, así como a todos los vecinos interesados en el monte, y que se publicó a estos efectos en el Boletín Oficial de la Provincia núm. 179 de fecha 7 de Agosto de 1981, concediéndose un plazo de 60 días para formular alegaciones.

RESULTANDO: Que el Ayuntamiento de Pontevedra se persona en el expediente aportando datos de los montes incluidos en el Inventario municipal, y de los inscritos en el Registro de la Propiedad.

RESULTANDO: Que la Cámara Agraria Local no se persona en el expediente.

RESULTANDO: Que las Comunidades Vecinales se han personado en los expedientes con arreglo al siguiente detalle:

- a) Las de Berducido por medio de su presidente de la Asociación de Vecinos interesan la clasificación de sus montes.
- b) Por los vecinos de los distintos lugares de Bora, se persona D. José Amestoy Fernández interesando clasificación de sus montes, así como también D. Modesto Barcia, concejal delegado en las parroquias de Maroón y Bora, que interesa la rápida clasificación de los montes de esa parroquia.
- c) El Sr. Amestoy en otro escrito, habla del aprovechamiento en el monte Couto Blanco por los vecinos, adjuntando copia de un escrito sobre encargo a un perito de la división en parcelas del mismo para disfrute de los vecinos que había en el año 1912, dejando parcelas para los vecinos venideros a casas entonces deshabitadas, todo ello supeditado a los antecedentes que obren en el servicio.
- d) Los de Campañó dan cuenta del nombramiento de una Junta Provisional para que se ocupe de la clasificación de los montes.
- e) Un representante de tres lugares de la Canicouba, se persona para pedir se aplase la clasificación, por no tener nombrada junta; mientras que los de otros tres lugares de la misma parroquia de Canicouba nombran una junta a efectos de la clasificación de los montes.

- f) Por la parroquia de Carponzones se persona el señor Albite Magdalena, interesando la clasificación de los montes en favor de la parroquia y que se entiendan con él para sucesivas diligencias.
- g) Por los vecinos de Geve, donde vive Benito Rivas Maquieira, aporta certificación de los documentos que obran en archivos de la Diputación Provincial y en el Histórico y una certificación del Registro de la Propiedad sobre foros en la parroquia sobre diversas fincas sin que se precise que afecten de una manera particular a algún monte.
- h) Los de San Andrés de Geve aportan documentación del Marqués de la Ensenada referente a sus montes y señalan el desacuerdo existente en la parroquia de Santa María de Geve en monte Concheiro, al omitirse un mojón en el Campo de la Cruz; también aportan documentación referente a la excepción de la venta de los montes por el hecho de ser comunales.
- i) Los de Lourizán comunican nombramiento de Junta Provisional para seguir la clasificación y aportan documentos de los archivos para acreditar el carácter vecinal de sus montes; en posteriores escritos reclaman que no fueron aportados documentos, afirmación que se hace en la información; también señalan discrepancias con la asignación o división de la parcela Pardecelas, así como también señalan que no se precisa alguna parcela que figura en la documentación aportada.
- j) Los de Marcón comunican que nombran comisión para que promueva acciones legales para defender sus montes.
- k) Se presenta por Mourante escrito del presidente de la Asociación de vecinos interesando la clasificación de sus montes.
- l) Por Salcedo se persona el señor Estévez sin que acredite su carácter de presidente de la Junta Provisional alegando que no es verdad no hubiera documentos aportados al expediente; pide condiciones por la que se otorgó la concesión del monte San Martín y afirmando que la relación es incompleta e inexacto el perímetro y la superficie de los montes.

RESULTANDO: Que el monte objeto de la presente propuesta está inscrito en el Registro de la Propiedad por lo menos en parte.

RESULTANDO: Que en la relación de montes exceptuados de la desamortización del año 1961 figuran los montes de las distintas parroquias por ser montes del común.

RESULTANDO: Que de las informaciones recogidas estos montes vienen aprovechándose en mano común.

V I S T O S: La Ley de Montes Vecinales en Mano Común de 11 de Noviembre de 1980 y el Reglamento a aplicar en lo que no se oponga a esa ley la Ley de Procedimiento Administrativo y disposiciones concordantes.

CONSIDERANDO: Que el artículo 1 de la Ley de 11 de Noviembre de 1980 Montes Vecinales en Mano Común incluye como tales a aquellos montes que con independencia de su origen vengán aprovechándose consuetudinariamente en régimen de comunidad.

CONSIDERANDO: Que el artículo 12 de la misma Ley de Montes Vecinales en Mano Común establece que no será obstáculo para su clasificación como vecinales en mano común el que esos montes estén incluidos en Catálogos, Inventarios o Registros con asignación de diferente titularidad.

CONSIDERANDO: A mayor abundamiento, que tales inscripciones e incluso nes a favor de los Ayuntamientos fueron debidas en gran parte a la necesidad de que tales montes fuesen inscritos en los correspondientes registros y la única Entidad con personalidad jurídica era el propio Ayuntamiento, por lo que las inscripciones fueron efectuadas a su nombre, como única Entidad que ostentaba la representación de los vecinos.

CONSIDERANDO: Que el supuesto presente incide plenamente en el ámbito de la Ley de Montes Vecinales en Mano Común cuya finalidad esencial es la de legalizar la situación en la que se encuentran los montes de distintos núcleos vecinales no constituidos como Entidades Municipales cuyo aprovechamiento corresponde a determinadas personas ligadas o no por vínculos administrativos de vecindad existentes en varias provincias, que vienen transcurriendo por vías de anomalía, carentes de una regulación precisa, regulación que ahora está constituida por la Ley de Montes Vecinales que al otorgar a tales núcleos la personalidad jurídica permite compatibilizar su aprovechamiento con las facultades reconocidas a la Administración, examinadas a garantizar su adecuada explotación.

CONSIDERANDO: Que las omisiones que se hayan podido tener con algunas parcelas de montes siempre son subsanables con nuevos expedientes instruidos al amparo de las peticiones de las comunidades vecinales.

CONSIDERANDO: Que las pequeñas diferencias de linderos existentes entre las comunidades parroquiales no es obstáculo para que se proceda a su clasificación, ya que después las comunidades constituidas pueden solventar las diferencias incluso mediante la fijación de los linderos, incluso con los oportunos deslindes.

CONSIDERANDO: En definitiva, que la clasificación del monte y en consecuencia el reconocimiento de la titularidad del mismo al grupo comunitario formado por los vecinos, con sujeción al régimen jurídico que establecen los artículos 2 al 7 de la Ley citada, redundará en un aprovechamiento más racional del mismo y en una más adecuada regularización de su situación jurídica.

CONSIDERANDO: Que fueron cedidos para protección de menores en el monte Castro o Senín 10'6 Has por el Ayuntamiento de Pontevedra.

CONSIDERANDO: Que dentro del monte asignado en principio a la parroquia que se describe en el primer resultando se individualizan parcelas con arreglo al siguiente detalle:

PARCELA NUM. 1.º

Nombre de la parcela: PEDREIRA.

Cabida: 1 Has.

Límites:

Nortes: Fincas particulares.

Estes: Idem.

Sur: Idem.

Oestes: Idem.

GOBIERNO CIVIL
DE
PONTEVEDRA
JURADO PROVINCIAL DE MONTES
VECINALES EN MANO COMUN

N.º _____ Rf.º 5-11-2

PARCELA NUM. 2.
Nombre de la parcela: AMPROA.
Cabida: 4 Has.
Límites:
Norte: Fincas particulares.
Este: Idem.
Sur: Carretera a Orense.
Oeste: Fincas particulares.

PARCELA NUM. 3
Nombre de la parcela: CASTRO O SENIN.
Cabida: 20,4 Has.
Límites:
Norte: Terrenos cedidos para protección de menores.
Este: Fincas particulares y parroquia de Bora.
Sur: Parroquias de Bora y Marcón.
Oeste: Fincas particulares.

PARCELA NUM. 4.
Nombre de la parcela: VILLAVERDE.
Cabida: 0,50 Has.
Límites:
Norte: Fincas particulares.
Este: Idem.
Sur: Idem.
Oeste: Idem.

PARCELA NUM. 5.
Nombre de la parcela: MONTIÑO.
Cabida: 0,60 Has.
Límites:
Norte: Fincas particulares.
Este: Idem.
Sur: Idem.
Oeste: Idem.

PARCELA NUM. 6.
Nombre de la parcela: FREIXEIRO.
Cabida: 0,600 Has.
Límites:
Norte: Fincas particulares.
Este: Idem.
Sur: Idem.
Oeste: Idem.

GOBIERNO CIVIL
DE
PONTEVEDRA
JURADO PROVINCIAL DE MONTES
VECINALES EN MANO COMUN

N.º _____	Rf.º 5-11-2
-----------	-------------

PARCELA NUM. 7.
Nombre de la parcela: MONTECELO.
Cabida: 0,80 Has.
Límites:
Norte: Fincas particulares.
Este: Idem.
Sur: Idem.
Oeste: Idem.

CABIDA TOTAL DE LAS SIETE PARCELAS..... 27,9 Has.

En su virtud, el Jurado Provincial de Montes Vecinales en Ma
no Común, acuerda

QUE DEBE CLASIFICAR Y CLASIFICA COMO MONTE VECINAL EN MANO
COMUN EL MONTE DENOMINADO PEDREIRA, AMPROA, CASTRO O SENIN, VILLAVERDE,
MONTIÑO, FREIXEIRO y MONTECELO
TAL Y COMO SE DESCRIBE EN EL ULTIMO CONSIDERANDO DE ESTA RESOLUCION,
COMO DE PROPIEDAD DE LOS VECINOS DE LA PARROQUIA DE MOURENTE
DEL TERMO MUNICIPAL
DE P O N T E V E D R A , POR REUNIR
LOS REQUISITOS EXIGIDOS POR EL ARTICULO PRIMERO DE LA LEY Y SEGUNDO
DEL REGLAMENTO DE MONTES VECINALES EN MANO COMUN.

La presente RESOLUCION podrá ser impugnada ante la Jurisdic
ción ordinaria si procede, o en vía contencioso-administrativa ante la
Sala correspondiente de la Audiencia Territorial de La Coruña en el
plazo de dos meses, previo el de reposición ante este Jurado en el
plazo de un mes a contar desde la notificación de la presente RESOLU
CION.

Y para que conste, surta efectos y en cumplimiento de lo
dispuesto en el párrafo segundo del artículo veinticuatro del Regla
mento de Montes Vecinales en Mano Común, se firma la presente RESO
LUCION por los miembros del Jurado que asistieron a la sesión.

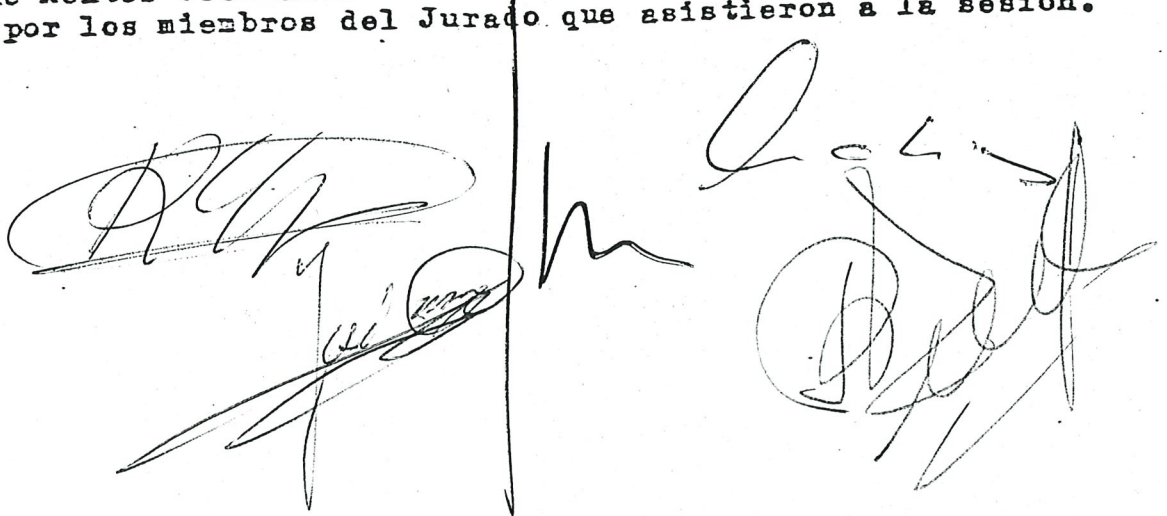

III. OUTRAS DISPOSICIÓNS

CONSELLERÍA DO MEDIO RURAL E DO MAR

ORDE do 28 de outubro de 2013 pola que se aproba o deslindamento total do monte veciñal en man común da Comunidade de Montes Veciñais en Man Común de Mourente, no concello de Pontevedra.

Examinado o expediente de deslindamento total dos montes veciñais en man común da Comunidade de Montes Veciñais en Man Común de Mourente (en diante CMVMC) e tendo en conta os seguintes

Antecedentes.

Primeiro. Os montes rexistrados a nome da comunidade de montes de Mourente son os seguintes: monte Pedreira, Amproa, Castro ou Senín, Vilaverde, Montinho, Freixeiro, Montecelo, clasificado no ano 1981 cunha cabida de 27,90 ha; monte Castrosenín, clasificado no ano 2000 cunha cabida de 13,71 ha; monte Cachadeiras, clasificado no ano 2003 e cunha cabida de 0,20 ha; e monte Campo de Cons e monte das Ceñas, clasificado no ano 2004, e cunha cabida de 2,31 ha.

Segundo. O 26.2.2008, o entón director xeral de Montes e Industrias Forestais autorizou que se realizase o deslindamento total dos montes veciñais en man común dos veciños da parroquia de Mourente, no concello de Pontevedra.

No *Diario Oficial de Galicia* núm. 67, do 8.4.2008 publicouse o Edicto do 28.2.2008 polo que se anuncia o comezo do deslindamento do monte veciñal en man común dos veciños da parroquia de Mourente, concello de Pontevedra. Do mesmo xeito, en cumprimento do artigo 98 do Decreto 485/1962, do 22 de febreiro, polo que se aproba o Regulamento de montes, as operacións de deslindamento notificanse ás persoas interesadas ás que este fai referencia, contendo as notificacións as mesmas previsións que as fixadas no Edicto do 28.2.2008.

No xa citado edicto, fíxase o 15.7.2008 como día para o comezo das operacións de deslindamento, emprázase aos estremeiros e ás persoas que puideran ter un interese lexítimo para que asistan ao acto e dáse un prazo de 45 días naturais desde a publicación deste anuncio para que, os que se consideren con dereito á propiedade do monte ou parte del, e os estremeiros que desexen acreditar o que poida corresponderlles, presenten os documentos pertinentes.



Terceiro. Un total de 89 persoas interesadas presentaron documentación relativa ao dereito de propiedade, en cumprimento do artigo 97 do Decreto 485/1962. Esta documentación foi remitida ao Gabinete Xurídico Territorial de Pontevedra, para que procedese á súa cualificación, de acordo co disposto no artigo 100 do Decreto 485/1962, do 22 de febreiro, polo que se aproba o Regulamento de montes. O citado gabinete emitiu informes sobre a documentación presentada e clasificou os documentos achegados en dous grupos.

Unha vez recibidos os informes do Gabinete Xurídico o enxeñeiro operador emitiu informe sobre clasificación de predios e dereitos que foron aprobados polo xefe de Servizo de Montes co fin de cumprir o establecido no artigo 103 do Decreto 485/1962, do 22 de febreiro, polo que se aproba o Regulamento de montes.

Finalmente solicitouse ao Rexistro da Propiedade que estendese anotación preventiva nos predios daqueles propietarios incluídos nos grupos C) e D) no informe do enxeñeiro operador.

Cuarto. Para cumprir o Edicto do 28.2.2008, a que se fai referencia no antecedente primeiro, o 15.7.2008 iniciouse a realización do apeo das estremas do monte.

Para a realización do apeo, tívose en consideración o disposto na Lei 13/1989, do 10 de outubro, de montes veciñais en man común, que atribúe a propiedade á comunidade veciñal correspondente, en tanto non exista sentenza firme en contra.

Apeáronse un total de 10 montes: Castrosenín, Peneirada (3 parcelas), Montiño, As Ceñas, Cachadeiras (4 parcelas), Freixeiro (3 parcelas), Amproa, Montecelo (6 parcelas), Cons (6 parcelas) e Vilaverde (2 parcelas), e situáronse un total de 561 piquetes, 539 na liña principal e 22 en liñas auxiliares e en parcelas non propostas.

A superficie total apeada foi de 44,02 ha, das cales 29,36 ha corresponden a Castrosenín, 1,61 ha a Peneiradas, 0,50 ha a Montiño, 0,60 ha a As Ceñas, 0,15 ha a Cachadeiras, 5,82 ha a Amproa, 2,42 ha a Montecelo, 1,80 ha a Cons, 0,46 ha a Freixeiro e 1,30 ha a Vilaverde. O perímetro total percorrido foi de 16.076 metros.

Os traballos de apeo en campo da liña de deslindamento concluíron o 19 de outubro de 2009.

Quinto. O 17.3.2010 o enxeñeiro operador emitiu informe relativo ao deslindamento total do monte veciñal en man común da comunidade de montes de Mourente, no concello de Pontevedra.



No dito informe fixo constar que os montes descritos na primeira clasificación a favor da parroquia de Mourente o día 11.12.1981 non se localizan nos lugares indicados no esbozo da carpeta-ficha e que os ditos enclaves non son terreos comunais. Non obstante, da información da investigación realizada e facilitada pola comunidade propietaria, os montes apeados son os que refire a clasificación.

Dos 10 montes deslindados apeáronse 28 parcelas, das cales algunhas foron apeadas por petición da Comunidade. O enxeñeiro operador propón no seu informe a aprobación directa de 17 parcelas dos 10 montes: monte Castrosenín cunha cabida de 29,26 ha; monte Peneirada: parcela 1 de 1,5 ha e a parcela 3 de 0,10 ha de cabida; monte Montiño de 0,50 ha; monte das Ceñas cunha cabida de 0,60 ha, monte Cachadeiras: parcela 1 de 0,04 ha e a parcela 2 de 0,08 ha; monte Amproa con 5,80 ha de cabida; monte Montecelo: parcela 1 de 1,63 ha; monte de Cons: parcela 1 de 0,18 ha, parcela 2 de 0,32 ha, parcela 3 de 0,84 ha e parcela 4 de 0,35 ha; monte Freixeiro: parcela 1 de 0,25 ha e parcela 2 de 0,18 ha; e monte Vilaverde: parcela 1 de 0,37 ha e parcela 2 de 0,58 ha.

O enxeñeiro operador propón non incluír no deslindamento as seguintes parcelas: Peneirada 2; Cachadeiras 3 e 4; Montecelo 2, 3, 4, 5 e 6; Cons 5 e 6 e Freixeiro 3 ao entender que non teñen un aproveitamento veciñal en réxime xermánico desde tempo inmemorial demostrado, ou por entender este que non se encontran dentro da correspondente clasificación como monte veciñal en man común. Respecto ás parcelas Montecelo 2, 3 e 4, estas foron excluídas polo enxeñeiro operador argumentando que teñen a clasificación de solo urbano, entendendo por isto que non poden estar clasificadas.

Para cumprir o artigo 119 do Decreto 485/1962, do 22 de febreiro, polo que se aproba o Regulamento de montes, o enxeñeiro operador remite, xunto co informe, o expediente completo ao Servizo de Montes de Pontevedra co fin de proseguir coa tramitación do expediente.

Sexto. Para cumprir o disposto nos artigos 120 e 121 do xa citado Decreto 485/1962, publicouse no *Diario Oficial de Galicia* núm. 92, do 18.5.2010, o Edicto do 21.4.2010 da Xefatura Territorial de Pontevedra, polo que se anuncia a apertura do período de vista e reclamacións, no presente expediente de deslindamento, dando, para tales efectos, un prazo de 15 días hábiles contados desde o seguinte ao da publicación do edicto, e se lle notifica ás persoas interesadas.

Durante o período de vista presentaron reclamacións as seguintes persoas interesadas: José Ferreira Carballo, Benito Piay Mirón, Pilar Juncal Reboredo, Lucía Pazos Diz e a Comunidade de Montes Veciñais en Man Común de Mourente.



As alegacións obtiveron o informe do 15.11.2010 polo Gabinete Xurídico Territorial e, exceptuando as presentadas pola Comunidade de Montes Veciñais en Man Común de Mourente, que se entende que xa foron tidas en conta polo enxeñeiro operador, o resto carecían de apoio documental ou eran apreciacións subxectivas.

Sétimo. O 10.2.2011 o xefe do Servizo de Montes de Pontevedra solicitou un informe ao Gabinete Xurídico Territorial sobre as parcelas Montecelo 2, 3 e 4, que foron apeadas, pero non se incluíron na proposta do enxeñeiro operador. Con base no dito informe, o xefe do Servizo de Montes de Pontevedra considerou que as ditas parcelas deben incluírse na proposta de resolución do deslindamento.

O 20.7.2013 o xefe do Servizo de Montes de Pontevedra, para cumprir o artigo 125 do Decreto 485/1962, do 22 de febreiro, polo que se aproba o Regulamento de montes, emitiu informe relativo ao deslindamento total do monte veciñal en man común da comunidade de montes de Mourente, no concello de Pontevedra.

O 30.9.2013 o secretario xeral de Medio Rural e Montes propuxo a aprobación do deslindamento total do dito monte veciñal en man común.

Consideracións legais e técnicas.

Primeira. De acordo co disposto nos reais decretos 167/1981, do 19 de xaneiro; 1706/1982, do 24 de xullo, e 1535/1984, do 20 de xuño, sobre transferencias de funcións e servizos do Estado á Comunidade Autónoma de Galicia en materia de conservación da natureza, no Decreto 13/2012, do 4 de xaneiro, polo que se fixa a estrutura orgánica das consellerías da Xunta de Galicia, e no Decreto 46/2012, do 19 de xaneiro, polo que se establece a estrutura orgánica da Consellería do Medio Rural e do Mar, a conselleira do Medio Rural e do Mar é competente para ditar esta orde.

Segunda. O Servizo de Montes de Pontevedra é competente para levar adiante este deslindamento, cumpridas todas as prescricións legais canto á publicidade, notificación e demais requisitos exixidos nos artigos 82 ao 125 do Regulamento de Montes aprobado polo Decreto 485/1962, do 22 de febreiro.

Terceira. As resolucións do Xurado Provincial de Montes Veciñais en Man Común atribúen a propiedade destes ás comunidades veciñais, en tanto non exista sentenza firme en contra, ditada pola xurisdición ordinaria, segundo determina o artigo 30 do Decre-



to 260/1992, polo que se aproba o regulamento para a execución da Lei 13/1989, do 10 de outubro, de montes veciñais en man común.

Tendo en conta os preceptos legais citados e demais de xeral aplicación e o informe e proposta do xefe do Servizo de Montes de Pontevedra, esta conselleira, por proposta da Secretaría Xeral do Medio Rural e Montes,

DISPÓN:

Primeiro. Aprobar o deslindamento total do monte veciñal en man común da comunidade de montes de Mourente, no concello de Pontevedra (Pontevedra), de acordo coas actas, rexistro topográfico e plano que figuran no expediente, así como coa descrición perimetral. A cabida total do monte veciñal é de 42,94 hectáreas, sen encravamentos dentro do seu perímetro, e queda integrado polos seguintes montes: Castrosenín, Peneirada 1, Peneirada 3, Montinho, As Ceñas, Cachadeiras 1, Cachadeiras 2, Amproa, Montecelo 1, Montecelo 2, Montecelo 3, Montecelo 4, Campo de Cons 1, Campo de Cons 2, Campo de Cons 3, Campo de Cons 4, Freixeiro 1, Freixeiro 2, Vilaverde 1 e Vilaverde 2.

A descrición dos montes deslindados é a seguinte:

– Monte Castrosenín.

Lindeiro norte: comeza no piquete núm. 204 do apeo e avanza con orientación leste ata o piquete núm. 6 en liña quebrada. Estremeiros neste tramo: propietarios particulares. Do piquete núm. 6 ao piquete núm. 15 o deslindamento toma dirección norte ata o piquete núm. 15. Estremeiros neste tramo: propietarios particulares. Do piquete núm. 15 ao piquete núm. 26 o apeo toma dirección leste. Estremeiros neste tramo: camiño de Bouza a Carabelos e estrada asfaltada con dirección á parroquia de Bora.

Lindeiro leste: comeza no piquete núm. 4 e avanza en dirección sur ata o núm. 31. Estremeiro: camiño de terra. Do núm. 31 ao núm. 47 describe unha poligonal cóncava desde o leste con dirección tamén sur. Estremeiros: propietarios particulares. Do núm. 47 ao núm. 51 avanza con dirección sur por camiño de terra. Do núm. 51 ao núm. 58 rodea unha propiedade particular. E desde o núm. 58, e continuando con dirección predominante sur, avanza polo límite parroquial entre Bora e Mourente ata o piquete núm. 76 respectando as propiedades particulares que se introducen nestes límites.



Lindeiro sur: comeza no piquete núm. 76 e discorre en liña poligonal con entrantes e saíntes ata o piquete núm. 133 con dirección predominante noroeste, estremando con propiedades particulares.

Lindeiro oeste: discorre desde o piquete núm. 133 ata o núm. 204, en dirección predominante norte, en liña poligonal cóncava desde o oeste e desde os piquetes núm. 133 ao núm. 158, dirección predominante norte desde o núm. 158 ao núm. 160, desde este circunda a propiedade do concello de Pontevedra cedida ao Ministerio do Interior ata o núm. 173. Desde o núm. 173 ao núm. 190 describe una poligonal convexa desde o oeste, para terminar con outra poligonal cóncava desde o oeste do piquete núm. 190 ao núm. 204. Estremeiros neste tramo oeste: propietarios particulares.

Cabida total do monte Castrosenín: 29,26 ha.

Encravamentos: non hai.

– Monte Peneirada 1.

Lindeiro norte: comeza no piquete núm. 7 ata o piquete núm. 15 máis ou menos con orientación predominante leste en liña quebrada cóncava desde o sur. Estremeiros: estrada asfaltada a Bora e propietarios particulares.

Lindeiro leste: desde o piquete núm. 15 o núm. 23 con dirección predominante sur en liña quebrada convexa desde o leste. Estremeiros: propietarios particulares e parroquia de Bora.

Lindeiro sur: desde o piquete núm. 23 ata o piquete núm. 2 en poligonal triangular con vértice no piquete núm. 25, e dirección predominante oeste. Estremeiros: parroquia de Bora e estrada asfaltada a Bora.

Lindeiro oeste: comprende desde o piquete núm. 2 ata o núm. 7 en poligonal con dirección norte. Estremeiros: estrada asfaltada a Bora.

Cabida total do monte Peneirada 1: 1,50 ha.

Encravamentos: non hai.

– Monte Peneirada 3.

Lindeiro norte: discorre do piquete núm. 33 ao núm. 34 en dirección noroeste. Estremeiro: estrada asfaltada.



Lindeiro leste: desde o piquete núm. 34 ao núm. 30 con dirección sueste. Estremeiro: estrada asfaltada a Bora.

Lindeiro sur: vai desde o piquete núm. 30 ao núm. 33 en dirección oeste. Estremeiro: propietario particular.

Lindeiro oeste: vai desde o piquete núm. 31 ao núm. 33 en dirección noroeste. Estremeiro: propietario particular.

Cabida total do monte Peneirada 3: 0,10 ha.

Encravamentos: non hai.

– Monte Montíño.

Lindeiro norte: comeza no piquete núm. 7 ata o núm. 10 con dirección leste. Estremeiro: estrada asfaltada a Condesea.

Lindeiro leste: vai desde o piquete núm. 10 ao núm. 12 en dirección sueste. Estremeiro: estrada asfaltada a Condesea.

Lindeiro sur: comprende desde o piquete núm. 12 ao piquete núm. 16, en dirección oeste do núm. 12 ao núm. 14 e noroeste desde o núm. 14 ao núm. 16. Estremeiros: propietarios particulares.

Lindeiro oeste: discorre desde o piquete núm. 16 ata o núm. 7. Con dirección primeiro oeste e logo noroeste. Estremeiros: propietarios particulares.

Cabida total do monte Montíño: 0,50 ha.

Encravamentos: non hai.

– Monte As Ceñas.

Lindeiro norte: discorre desde o piquete núm. 14 ata o núm. 18 con dirección predominante leste. Estremeiro: carreiro de terra de acceso a terreo particular.

Lindeiro leste: vai desde o piquete núm. 18 ata o núm. 2, con dirección predominante sur, pero formando unha poligonal triangular co vértice no piquete núm. 1. Estremeiros: carreiro de terra e propietario particular.



Lindeiro sur: discorre entre os piquetes núm. 2 e núm. 8 con dirección primeiro sudoeste ata o núm. 4 e logo oeste-noroeste ata o núm. 8. Estremeiros neste tramo: propietarios particulares.

Lindeiro oeste: discorre desde o piquete núm. 8 ata o núm. 14 con dirección predominante norte en liña quebrada. Estremeiros: propietarios particulares e camiño de terra de acceso a terreos e depósitos de augas de formigón.

Cabida total do monte As Ceñas: 0,60 ha.

Encravamentos: non hai.

– Monte Cachadeiras 1.

Lindeiro norte: discorre entre os piquetes núm. 1 e núm. 2 en dirección sueste. Estremeiros: dominio público da estrada nacional N-541.

Lindeiro leste: vai desde o piquete núm. 2 ao núm. 4 en dirección. Estremeiro: estrada asfaltada cara á parroquia de Bora.

Lindeiro sur: discorre entre os piquetes núm. 4 e núm. 7 en dirección oeste en liña poligonal. Estremeiros: camiños asfaltados a Bora e entrada a terreos particulares.

Lindeiro oeste: comprende o traxecto entre os piquetes núm. 7 e núm. 1 con dirección norte-noroeste. Estremeiro: propietario particular.

Cabida total do monte Cachadeiras 1: 0,04 ha.

Encravamentos: non hai.

– Monte Cachadeiras 2.

Lindeiro norte: discorre entre os piquetes núm. 2 e núm. 4 con dirección sueste. Estremeiro: dominio público da estrada nacional N-541.

Lindeiro leste: comprende o trazado entre o piquete núm. 4 e o núm. 5 en dirección sudoeste. Estremeiro: propiedades particulares.



Lindeiro sur: vai desde o piquete núm. 5 ata o núm. 1. En liña poligonal con dirección noroeste. Estremeiro: camiño veciñal asfaltado.

Lindeiro oeste: discorre entre os piquetes núm. 1 e núm. 2 en dirección norte-noroeste. Estremeiro: estrada asfaltada con dirección á parroquia de Bora.

Cabida total do monte Cachadeiras 2: 0,08 ha.

Encravamentos: non hai.

– Monte Amproa.

Lindeiro norte: discorre entre os piquetes núm. 22 e núm. 27 en liña poligonal con dirección sueste. Estremeiros: propietario particular e dominio público hidráulico do río Lérez.

Lindeiro oeste: vai desde o piquete núm. 27 ata o piquete núm. 45, en liña quebrada con dirección case sur. Estremeiros: propietarios particulares.

Lindeiro sur: comprende o trazado desde o piquete núm. 45 ata o piquete núm. 9, con dirección predominante noroeste en liña quebrada. Estremeiros: dominio público da estrada nacional N-541 e propietarios particulares.

Lindeiro leste: discorre entre os piquetes núm. 9 e núm. 22, en liña poligonal quebrada con dirección predominante noroeste. Estremeiros: propietarios particulares e camiño sen asfaltar.

Cabida total do monte Amproa: 5,82 ha.

Encravamentos: non hai.

– Monte Montecelo 1.

Lindeiro norte: comeza no piquete núm. 15 do apeo e avanza en dirección leste en liña quebrada ata o piquete núm. 24. Estremeiros neste tramo: propietarios particulares.

Lindeiro leste: discorre entre os piquetes núm. 24 e o núm. 34 en dirección primeiro sur e logo leste. Estremeiros: Instituto Príncipe Felipe e propietarios particulares.



Lindeiro sur: discorre entre os piquetes núm. 24 e o núm. 34 en dirección primeiro sur e logo leste. Estremeiros: estrada asfaltada de subida ao Príncipe Felipe e propietarios particulares.

Lindeiro oeste: vai desde o piquete núm. 1 ata o núm. 15 con dirección norte-noroeste en liña quebrada. Estremeiros: propietarios particulares.

Cabida total do monte Montecelo: 1,63 ha.

Encravamentos: non hai.

– Monte Montecelo 2.

Lindeiro norte: comeza no piquete núm. 4 ata o núm. 7 a través da beirarrúa da estrada que sobe ao Instituto Príncipe Felipe.

Lindeiro leste: discorre entre os piquetes núm. 7 ao núm. 1 en dirección sur . Estremeiro: propietario particular.

Lindeiro sur: comeza no piquete núm. 1 nunha pedra prismática de 40 cm e avanza ata o piquete núm. 3 pola estrada asfaltada PO-532.

Lindeiro oeste: vai desde o piquete núm. 3 ata o núm. 4 subindo en dirección norte ata a estrada que sobe ao Instituto Príncipe Felipe.

Cabida total do monte Montecelo 2: 0,17 ha.

Encravamentos: non hai.

– Monte Montecelo 3.

Lindeiro norte: comeza no piquete núm. 1 ata o núm. 2 a través da estrada PO-532.

Lindeiro leste: discorre entre os piquetes núm. 2 e o núm. 5 en dirección sur. Estremeiro: propietario particular.

Lindeiro sur: comeza no piquete núm. 5 e discorre a través da rúa das Olivas en dirección oeste ata o piquete núm. 7.



Lindeiro oeste: vai desde o piquete núm. 7 ata o núm. 1 seguindo un valo de pedra en dirección norte. Estremeiro: Promociones y Obras Montecelo, S.L.

Cabida total do monte Montecelo 3: 0,14 ha.

Encravamentos: non hai.

– Monte Montecelo 4.

Lindeiro norte: comeza no piquete núm. 1, na intersección entre a rúa das Olivas e a rúa de Abaixo, ata o núm. 2 a través da rúa das Olivas.

Lindeiro leste: discorre entre os piquetes núm. 2 e núm. 3 en dirección sur.

Lindeiro sur: comeza no piquete núm. 3 situado nun valo ata o piquete núm. 4, e discorre a través do muro. Estremeiro: propietario particular.

Lindeiro oeste: vai desde o piquete núm. 4 ata o núm. 1 seguindo a rúa de Abaixo en dirección norte.

Cabida total do monte Montecelo 4: 0,03 ha.

Encravamentos: non hai.

– Monte Campo de Cons 1.

Lindeiro norte: comeza no piquete núm. 7 do deslindamento ata o núm. 9 con dirección leste. Estremeiro: propietario particular e camiño asfaltado.

Lindeiro leste: discorre entre os piquetes núm. 9 e núm. 1 en dirección sur. Estremeiro: camiño asfaltado de acceso a terreos particulares.

Lindeiro sur: vai desde o piquete núm. 1 ata o núm. 3 en dirección practicamente oeste. Estremeiro: estrada asfaltada.

Lindeiro oeste: discorre desde o piquete núm. 3 ata o núm. 7 con dirección maioritariamente norte. Estremeiros: propietarios particulares.

Cabida total do monte Campo de Cons 1: 0,18 ha.

Encravamentos: non hai.



– Monte Campo de Cons 2.

Lindeiro norte: discorre desde o piquete núm. 6 ao piquete núm. 8, en dirección leste.
Lindeiros: propietarios particulares.

Lindeiro leste: comeza polo piquete núm. 8 ata o núm. 1 en dirección sur. Estremeiros: Casino Mercantil de Pontevedra.

Lindeiro sur: vai desde o piquete núm. 1 ata o núm. 3. Con dirección sueste e oeste.
Estremeiros: estrada asfaltada a Vista Real e entrada asfaltada a propiedade particular.

Lindeiro oeste: discorre desde o piquete núm. 3 ata o núm. 7 con dirección norte-nordés.
Estremeiros: propietarios particulares.

Cabida total do monte Campo de Cons 2: 0,32 ha.

Encravamentos: non hai.

– Monte Campo de Cons 3.

Lindeiro norte: discorre entre os piquetes núm. 8 ata o núm. 12, primeiro en dirección leste-nordés e logo en dirección sur-sueste. Estremeiros: estrada asfaltada a condesa e Granxa Vista Real, S.A.

Lindeiro leste: comeza no piquete núm. 12 ata o núm. 20 con dirección sudoeste en liña quebrada. Estremeiros: propietario particular e camiño de terra de acceso a terreos particulares.

Lindeiro sur: discorre entre os piquetes núm. 20 e núm. 24 en dirección sur ata o núm. 22 logo noroeste ata o núm. 23 e despois dirección nordés ata o núm. 24. Estremeiros neste tramo: propietario particular, estrada asfaltada do Pazo a Cons a Condasa.

Lindeiro oeste: vai desde o piquete núm. 24 ata o núm. 8 en dirección nordés fundamentalmente, circundando a propiedade do concello de Pontevedra. Estremeiros: estrada asfaltada a Condasa e concello de Pontevedra.

Cabida total do monte Campo de Cons 3: 0,84 ha.

Encravamentos: non hai.



– Monte Campo de Cons 4.

Lindeiro norte: comeza no piquete núm. 4 e vai ata no núm. 1. Con dirección leste. Estremeiro: estrada asfaltada.

Lindeiro leste: vai desde o piquete núm. 1 ata o núm. 2. Con dirección sudoeste. Estremeiros: estrada de Cons a Condesa.

Lindeiro sur: discorre entre os piquetes núm. 2 e núm. 3 no cruzamento de estradas asfaltadas con dirección a Cons de Abaixo e a Condesa.

Lindeiro oeste: estrada no piquete núm. 3 e termina no núm. 4. Con dirección predominante norte. Estremeiros: estrada asfaltada a Cons de Abaixo.

Cabida total do monte Campo de Cons 4: 0,35 ha.

Encravamentos: non hai.

– Monte Freixeiro 1.

Lindeiro norte: vai desde o piquete núm. 5 ata o núm. 6 en dirección nordés e do núm. 6 ata o núm. 7 en dirección sudoeste. Estremeiros: propietario particular e estrada asfaltada de Barcia a Freixeiro.

Lindeiro leste: discorre entre os piquetes núm. 6 e núm. 9 con dirección sudoeste. Estremeiros: estrada de Barcia a Freixeiro.

Lindeiro sur: discorre entre os piquetes núm. 9 e núm. 1 con dirección oeste-noroeste. Estremeiro: parroquia de Marcón.

Lindeiro oeste: comeza no piquete núm. 1 e chega ata o núm. 5 con dirección nordés. Estremeiros: propietarios particulares.

Cabida total do monte Freixeiro 1: 0,25 ha.

Encravamentos: non hai.



– Monte Freixeiro 2.

Lindeiro norte: comeza no piquete núm. 6 ata o núm. 2 con dirección leste. Estremeiros: propietarios particulares.

Lindeiro leste: discorre desde o piquete núm. 2 ata o núm. 4 (catro prima), en dirección sur. Estremeiros: propietario particular.

Lindeiro sur: vai desde o piquete núm. 4 ata o núm. 5 en dirección noroeste. Estremeiros: parroquia de Marcón.

Cabida total do monte Freixeiro 2: 0,18 ha.

Encravamentos: non hai.

– Monte Vilaverde 1.

Lindeiro norte: vai desde o piquete núm. 2 ao núm. 3, en dirección sueste. Estremeiros: propietario particular.

Lindeiro leste: discorre entre os piquetes núm. 3 e o núm. 7 en dirección predominante sueste en poligonal cóncava desde o nordés: Estremeiro: propietario particular.

Lindeiro sur: abrangue a marxe da estrada asfaltada de Vilaverde a Marcón entre os piquetes núm. 7 e o núm. 1. Estremeiros: estrada de Vilaverde a Marcón.

Lindeiro oeste: discorre entre os piquetes núm. 1 e núm. 2, en dirección nordés. Estremeiro: propietario particular.

Cabida total do monte Vilaverde 1: 0,37 ha.

Encravamentos: non hai.

– Monte de Vilaverde 2.

Lindeiro norte: comeza no piquete núm. 11 e vai ata o núm. 1, en dirección predominante leste seguindo a marxe da estrada asfaltada de Vilaverde a Marcón. Estremeiro: estrada de Vilaverde a Marcón.



Lindeiro leste: discorre entre os Piquetes núm. 1 e núm. 4, en dirección sudoeste. Estreitos: propietario particular.

Lindeiro sur: vai desde o piquete núm. 4 ata o núm. 7, en dirección primeiro ata o núm. 6 en dirección sudoeste, e logo do núm. 6 ao núm. 7 en dirección norte. Estreitos: propietario particular e estrada asfaltada de Vilaverde a Montecelo.

Lindeiro oeste: discorre entre os piquetes núm. 7 e o núm. 11 con dirección noroeste. Estreitos: estrada asfaltada de Vilaverde a Montecelo.

Cabida total do monte Vilaverde 2: 0,58 ha.

Encravamentos: non hai.

– Servidumes.

A maior parte dos montes pertencentes á comunidade de montes veciñais en man común de Mourente teñen camiños e pistas de servizo, así como tendidos eléctricos e telefónicos.

– Ocupacións.

Hai que destacar as ocupacións existentes no monte Castrosenín consistentes nunha antena de telefonía, un recinto cedido a Radio Pontevedra e diversas captacións de augas, unha delas con nave e depósitos.

Segundo. Que se cancele total ou parcialmente calquera inscrición rexistral en tanto sexa contraditoria coa descrición dos montes: Castrosenín, Peneirada 1, Peneirada 3, Montiño, As Ceñas, Cachadeiras 1, Cachadeiras 2, Amproa, Montecelo 1, Montecelo 2, Montecelo 3, Montecelo 4, Campo de Cons 1, Campo de Cons 2, Campo de Cons 3, Campo de Cons 4, Freixeiro 1, Freixeiro 2, Vilaverde 1 e Vilaverde 2.

Terceiro. Desestimar as reclamacións presentadas por José Ferreiroa Carballo, Pilar Juncal Reboredo, Benito Piay Mirón, Lucía Pazos Diz e pola comunidade de montes de Mourente. O motivo para desestimar as reclamacións presentadas por José Ferreiroa Carballo, Pilar Juncal Reboredo e Benito Piay Mirón é que, segundo informa o Gabinete Xurídico Territorial de Pontevedra, se trata de simples manifestacións reivindicativas de dereitos reais sobre determinadas parcelas afectadas polo deslindamento carentes de apoio documental e título lexítimo, non existindo ningunha proba con fundamento que faga des-



merecer o deslindamento proposto polo enxeñeiro operador. O motivo para desestimar a reclamación presentada por Lucía Pazos Diz en representación da comunidade de montes de Castro-Lampán, é que se trata dunha mera apreciación subxectiva que non achega nin un mínimo argumento de porqué o quebro que o enxeñeiro operador fai dos piquetes é incongruente. O motivo para desestimar as reclamacións presentadas pola comunidade de montes de Mourente é que, segundo informa o Gabinete Xurídico Territorial de Pontevedra, as consideracións feitas xa foron tidas en conta polo enxeñeiro operador.

Cuarto. Declarar expresamente que, no referente ás reclamacións de propiedade, a presente resolución esgota a vía administrativa e deixa expedita a xudicial civil.

Quinto. Que se notifiquen os novos datos resultantes da descrición do monte ao Rexistro Provincial de Montes Veciñais en Man Común de Pontevedra.

Sexto. Que se inmatricule o monte coas características resultantes no rexistro da propiedade.

Sétimo. Esta resolución entrará en vigor o día seguinte ao da súa publicación no *Diario Oficial de Galicia*. Os interesados poderán interpoñer contra esta resolución recurso de reposición, con carácter potestativo, no prazo dun mes ante a conselleira do Medio Rural e do Mar, ou ben interpoñer directamente recurso contencioso-administrativo, ante o Tribunal Superior de Xustiza de Galicia, no prazo de dous meses de acordo co disposto nos artigos 109 e 116 da Lei 30/1992, do 26 de novembro, do réxime xurídico das administracións públicas e do procedemento administrativo común, e nos artigos 10 e 46 da Lei 29/1998, do 13 de xullo, da xurisdición contencioso-administrativa. Ambos os dous prazos computaranse desde o día seguinte ao da recepción da notificación persoal polos interesados, ou ao da publicación para os que non puideren ser notificados persoalmente.

Santiago de Compostela, 28 de outubro de 2013

Rosa María Quintana Carballo
Conselleira do Medio Rural e do Mar





OBSERVACIONS :

Atendendo á disposición transitoria segunda do RD. 1071/2007, de 27 de xullo, pola que se regula o sistema xeodésico de referencia en España, a produción cartográfica realizouse en ED50 contendo a referencia ETRS89 - UTM Fuso 29-.

Asdo:

O xefe do servizo de Montes
Enrique Martínez Chamorro

Asdo:

O xefe da sección de Topografía
Alberto Acevedo López



TRABALLO : DESLINDE
PERTENZA : C.M.V.M.C. DE MOURENTE
CONCELLO : PONTEVEDRA

TITULO DO PLANO: PLANO XERAL DA PROPOSTA DEFINITIVA DE DESLINDE
DATA : XULLO-2013 ESCALA: 1:5.000 Plano: 11

VI. ANUNCIOS**A) ADMINISTRACIÓN AUTONÓMICA****CONSELLERÍA DO MEDIO RURAL**

ANUNCIO do 3 de outubro de 2025, do Xurado Provincial de Clasificación de Montes Veciñais en Man Común de Pontevedra, polo que se publica o acordo de aceptación de revisión do esbozo do monte veciñal denominado Pedreira, Amproa, Castro de Senín, Villaverde, Montinho, Freixeiro e Montecelo (ID2954), Monte Castrosenín (ID4558), Monte Cachadeiras (ID2972) e Monte Campo de Cons e Monte das Ceñas (ID2978) da Comunidade de Montes Veciñais en Man Común de Mourente, no concello de Pontevedra (expediente RE24006).

O Xurado Provincial de Clasificación de Montes Veciñais en Man Común de Pontevedra acordou na súa reunión do 23.7.2025 aceptar a revisión do esbozo e a cartografía actualizada dos montes Pedreira, Amproa, Castro de Senín, Villaverde, Montinho, Freixeiro e Montecelo (ID2954), Monte Castrosenín (ID4558), Monte Cachadeiras (ID2972) e Monte Campo de Cons e Monte das Ceñas (ID2978), realizada polo Servizo de Montes de Pontevedra, con base nos seguintes feitos e consideracións técnicas.

Antecedentes e consideracións técnicas:

Primeiro. Con data do 17.6.2024, a CMVMC de Mourente (Pontevedra) solicitou a revisión do esbozo dos MVMC Pedreira, Amproa, Castro de Senín, Villaverde, Montinho, Freixeiro e Montecelo (ID2954), Monte Castrosenín (ID4558), Monte Cachadeiras (ID2972) e Monte Campo de Cons e Monte das Ceñas (ID2978). Por ese motivo, en aplicación da disposición transitoria décimo terceira da Lei de montes de Galicia, o 26.6.2024, o Xurado acordou solicitar ao Servizo de Montes unha proposta coa revisión do esbozo e a elaboración da cartografía actualizada dos montes veciñais citados, o que deu lugar ao expediente RE24006 no Servizo de Montes de Pontevedra.

Segundo. Logo da análise da documentación achegada coa solicitude, o Servizo de Montes emitiu informe o 13.5.2025 en que expón que:

– O obxecto da revisión é actualizar as resolucións de clasificación dos montes deslindados mediante a Orde do 28 de outubro de 2013 pola que se aproba o deslindamento total do monte veciñal en man común da CMVMC de Mourente (Pontevedra) (DOG núm. 215,



do 11 de novembro), co obxecto da súa matriculación no Rexistro da Propiedade. As resolucións de clasificación obxecto de deslindamento son as indicadas a seguir:

- Monte Pedreira, Amproa, Castrosenín, Villaverde, Montinho, Freixeiro, Montecelo, clasificado o 11.12.1981 cunha cabida de 27,90 ha.

- Monte Castrosenín, clasificado o 19.10.2000 cunha cabida de 13,71 ha.

- Monte Cachadeiras, clasificado o 20.2.2003 cunha cabida de 0,20 ha.

- Monte Campo de Cons e monte das Ceñas, clasificado o 28.10.2004 cunha cabida de 2,31 ha.

- Non consta contrato de xestión coa Consellería do Medio Rural.

- A CMVMC de Mourente dispón dun documento de ordenación forestal inscrito no Rexistro de Montes Ordenados de Galicia co núm. 360048 e vixente ata 2032.

- A CMVMC de Mourente ten outros montes veciñais clasificados con posterioridade ao deslindamento citado: O Casal, Peimouros, A Poza do Frade, O Canto do Regueiro, Valdapalla, Cons 5, Cons 6, Cons 7 e Cons 8.

- Consta a adquisición posterior ao deslindamento do monte Castro do Millo e outros en virtude do artigo 57 da Lei de montes de Galicia.

- Consta expediente de expropiación da Deputación Provincial de Pontevedra (PO-01-EXP/25) para a construción da rolda leste. Tramo PO-542 (Ponte Bora-O Pino) e PO-532 (Pontevedra-Ponte Caldelas). Acceso a Montecelo e Príncipe Felipe (Pontevedra).

- A planimetría, superficies e lindes dos montes deslindados corresponden cos indicados na resolución de aprobación do deslindamento do ano 2013 (DOG núm. 215, do 11 de novembro). A correspondencia entre os montes das resolucións de clasificación do Xurado Provincial e os montes deslindados é a que se indica a seguir:

- Resolución de clasificación do Xurado Provincial de Clasificación de Montes Veciñais en Man Común de Pontevedra do 11.12.1981:

Monte resolución	Superficie resolución (ha)	Nome monte deslindamento	Superficie deslindamento (ha)	Referencia catastral
Núm. 1 Pedreira	1,00	Peneirada 1 Peneirada 3	1,50 0,10	36900A13800087 36900A13700068



Monte resolución	Superficie resolución (ha)	Nome monte deslindamento	Superficie deslindamento (ha)	Referencia catastral
Núm. 2 Amproa	4,00	Amproa	5,82	36900A16800768
Núm. 3 Castrosenín	20,40	Castrosenín (sur)	15,48	36900A13300175*
Núm. 4 Villaverde	0,50	Villaverde 1 Villaverde 2	0,37 0,58	36900A12600317 36900A12500257
Núm. 5 Montíño	0,60	Montíño	0,50	36900A16600290
Núm. 6 Freixeiro	0,60	Freixeiro 1 Freixeiro 2	0,25 0,18	36900A12400147 36900A12300565
Núm. 7 Montecelo	0,80	Montecelo 1 Montecelo 2 Montecelo 3 Montecelo 4	1,42 0,17 0,14 0,03	36900A11800045** 1572104NG3917S 1571906NG3917S 1669201NG3916N

*Parte sur da referencia catastral (superficie total 29,26 ha).

**A superficie deslindada da parcela Montecelo 1 é de 1,63 ha. No ano 2015, a Deputación Provincial de Pontevedra expropia 0,21 ha (PO-01-EXP/25). Na actualidade, a parcela Montecelo 1 ten unha superficie de 1,42 ha.

– Resolución de clasificación do Xurado Provincial de Clasificación de Montes Veciñais en Man Común de Pontevedra do 19.10.2000:

Monte resolución	Superficie resolución (ha)	Nome monte deslindamento	Superficie deslindamento (ha)	Referencia catastral
Castrosenín	17,7080	Castrosenín (norte)	13,78	36900A13300175*

* Parte norte da referencia catastral (superficie total 29,26 ha).

– Resolución de clasificación do Xurado Provincial de Clasificación de Montes Veciñais en Man Común de Pontevedra do 20.2.2003:

Monte resolución	Superficie resolución (ha)	Nome monte deslindamento	Superficie deslindamento (ha)	Referencia catastral
Cachadeiras	0,20	Cachadeiras 1 Cachadeiras 2	0,04 0,08	36900A13800143 36900A13900223

– Resolución de clasificación do Xurado Provincial de Clasificación de Montes Veciñais en Man Común de Pontevedra do 28.10.2004:

Monte resolución	Superficie resolución (ha)	Nome monte deslindamento	Superficie deslindamento (ha)	Referencia catastral
Cons 1	0,21	Campo de Cons 1	0,18	2299006NG3929N
Cons 2	0,35	Campo de Cons 2	0,32	36900A16000573



Monte resolución	Superficie resolución (ha)	Nome monte deslindamento	Superficie deslindamento (ha)	Referencia catastral
Cons 3	0,89	Campo de Cons 3	0,84	36900A16600402
Cons 4	0,34	Campo de Cons 4	0,35	2398001NG3929N
Ceñas	0,52	As Ceñas	0,60	36900A16800275

Terceiro. O Servizo de Montes propón a revisión do esbozo total consonte a Orde do 28 de outubro de 2013 pola que se aproba o deslindamento total do monte veciñal en man común da CMVMC de Mourente (DOG núm. 215, do 11 de novembro), e coa correspondencia establecida no punto segundo deste acordo.

Cuarto. O procedemento de revisión de esbozos de MVMC vén regulado na disposición transitoria décimo terceira da Lei 7/2012, do 28 de xuño, de montes de Galicia.

A vista do exposto, este xurado

ACORDA:

– Aceptar a revisión do esbozo total dos montes que se indican no punto segundo deste acordo, segundo a proposta e planimetría elaborada polo Servizo de Montes.

Tal e como exige o parágrafo 3 da disposición transitoria décimo terceira da LMG, a presente aceptación da revisión de esbozo será posta en coñecemento da comunidade de montes propietaria e publicada no DOG para coñecemento do resto de posibles persoas interesadas.

Pontevedra, 3 de outubro de 2025

Antonio Crespo Iglesias
Presidente do Xurado Provincial de Clasificación
de Montes Veciñais en Man Común de Pontevedra



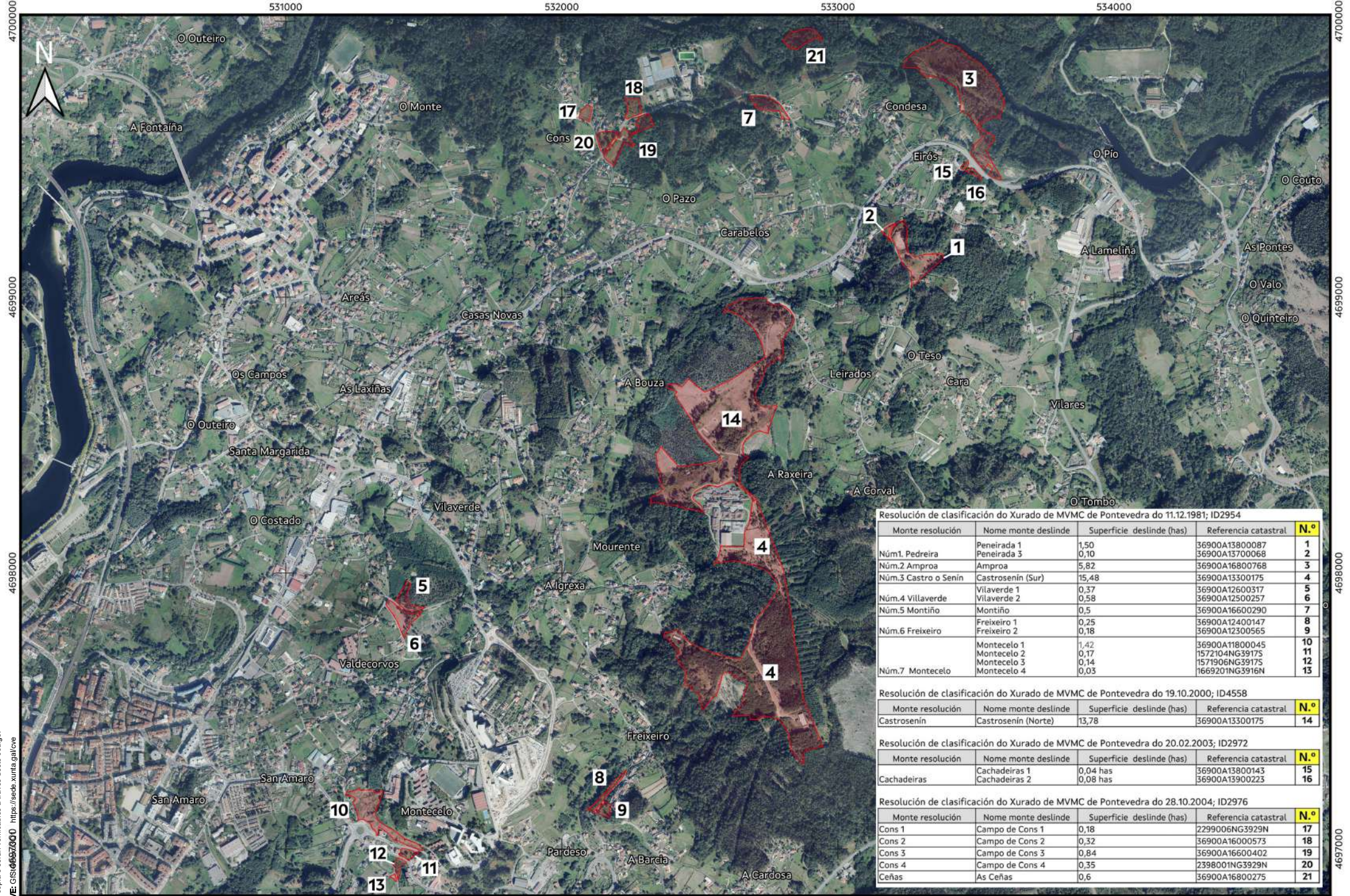

Resolución de clasificación do Xurado de MVMC de Pontevedra do 11.12.1981; ID2954

Monte resolución	Nome monte deslinde	Superficie deslinde (has)	Referencia catastral	N.º
Núm.1. Pedreira	Peneirada 1	1,50	36900A13800087	1
	Peneirada 3	0,10	36900A13700068	2
Núm.2. Amproa	Amproa	5,82	36900A16800768	3
Núm.3. Castro o Senín	Castrosenín (Sur)	15,48	36900A13300175	4
Núm.4. Villaverde	Vilaverde 1	0,37	36900A12600317	5
	Vilaverde 2	0,58	36900A12500257	6
Núm.5. Montoiño	Montoiño	0,5	36900A16600290	7
Núm.6. Freixeiro	Freixeiro 1	0,25	36900A12400147	8
	Freixeiro 2	0,18	36900A12300565	9
Núm.7. Montecelo	Montecelo 1	1,42	36900A11800045	10
	Montecelo 2	0,17	1572104NG39175	11
	Montecelo 3	0,14	1571906NG39175	12
	Montecelo 4	0,03	1669201NG3916N	13

Resolución de clasificación do Xurado de MVMC de Pontevedra do 19.10.2000; ID4558

Monte resolución	Nome monte deslinde	Superficie deslinde (has)	Referencia catastral	N.º
Castrosenín	Castrosenín (Norte)	13,78	36900A13300175	14

Resolución de clasificación do Xurado de MVMC de Pontevedra do 20.02.2003; ID2972

Monte resolución	Nome monte deslinde	Superficie deslinde (has)	Referencia catastral	N.º
Cachadeiras	Cachadeiras 1	0,04 has	36900A13800143	15
	Cachadeiras 2	0,08 has	36900A13900223	16

Resolución de clasificación do Xurado de MVMC de Pontevedra do 28.10.2004; ID2976

Monte resolución	Nome monte deslinde	Superficie deslinde (has)	Referencia catastral	N.º
Cons 1	Campo de Cons 1	0,18	2299006NG3929N	17
Cons 2	Campo de Cons 2	0,32	36900A16000573	18
Cons 3	Campo de Cons 3	0,84	36900A16600402	19
Cons 4	Campo de Cons 4	0,35	2398001NG3929N	20
Ceñas	As Ceñas	0,6	36900A16800275	21

As copias en papel deste documento teñen a condición de copia e serán verificables a través deste código.
 CVE: G150692690 https://sede.xunta.gal/cve

