



Jurado Provincial de
Montes Vecinales en Mano Común
PONTEVEDRA

El Jurado Provincial de Montes Vecinales en Mano Común de PONTEVEDRA, ha dictado la siguiente RESOLUCION:

ASISTENTES

PRESIDENTE:

D. Gerardo Zugasti Enrique

VICEPRESIDENTE

D. Antonio Gutierrez Población

VOCALES

D. Pedro Rial López

D. José L. Peláez Casalderrey

D. Luis Muiños Vidueira

D. Juan Areses Trapote

VOCALES EN REPRESENTACIÓN DE

LAS COMUNIDADES VECINALES

INTERESADAS:

De San Andrés de Geve-Pontevedra

D. Juan M. Ruibal Silva

De Bora-Pontevedra

D. José Portela Pintos

De Sta. María de Geve-Pontevedra

D. Manuel Corbacho García

De Arra-Adigna-Sanxenxo

D. José Barbeiro Miguez

De Nantes-Sanxenxo

D. Arcadio Duran Dominguez

De Atios y Torneiros-Porriño

D. Jerónimo A. Escariz Vazquez

De Budiño-Porriño

D. Manuel Besada Morais

SECRETARIO

D. Manuel Rodriguez Campos

En la ciudad de Pontevedra
siendo las diecisiete horas del
día trece de enero de mil novecie--
tos ochenta y siete, con la asis--
tencia de los señores al margen --
reseñados, se reúne el Jurado Pro--
vincial de Montes Vecinales en Ma--
no Común, al objeto de decidir so--
bre la clasificación de los --
montes de la parroquia de Bora-Por--
tevedra.



Jurado Provincial de
Montes Vecinales en Mano Común

PONTEVEDRA

Examinado el expediente de los montes LAMELIÑA, CASTRO Y COUTO BLANCO, sitios en la Parroquia de Bora, del término municipal de Pontevedra.

RESULTANDO, que Don Jose Portela Pintos, en su calidad de Presidente de la Junta Provisional de Montes en Mano Común de la Parroquia de Bora se dirigió al Jurado Provincial solicitando la clasificación de los montes LAMELIÑA Y CASTRO.

RESULTANDO, que por la Administración Forestal han sido realizados expedientes de investigación de tres montes radicados en el Ayuntamiento de Pontevedra, que son los que se describen de la siguiente forma.

Nº 1 Nombre del monte: "LAMELIÑA o PEDREIRA"

Cabida: 7 Has.

Límites.- NORTE: Propiedades particulares Lemeliña

ESTE: Carretera de Marcón a Bora y propiedades particulares.

SUR: Propiedades particulares de Cara y Teso

OESTE: Lugar de Mourente.

Nº 2-A Nombre del monte: "CASTRO o LAMPAN"

Cabida: 14 Has.

Límites.- NORTE: Propiedades particulares Corbal y carretera de Bora a Iglesia.

ESTE: Propiedades particulares Cardosa

SUR: Propiedades particulares Cardosa

OESTE: Monte Corbal, de los vecinos de Corbal, Teso, Leirados y Cara, de la Parroquia de Mourente.

Nº 2-B Nombre del monte: "CASTRO"

Cabida: 2 Has.

Límites.- NORTE, ESTE, SUR y OESTE: Carretera a la Iglesia y Cementerio

Nº 3 Nombre del monte: "COUTO BLANCO, QUINTEIRO Y PORTO MUIÑO"

Cabida: 38 Has.

Límites.- NORTE: Carretera a Carballedo

ESTE: Rio Almofrey

SUR: Rio Almofrey

OESTE: Propiedades particulares Porto Muiño y Quinteiro.

RESULTANDO, que por el Jurado Provincial de Montes Vecinales en Mano Común, en sesión celebrada el día 25 de Junio de 1.985 se acordó iniciar los trámites para la clasificación de los montes LAMEIRIÑA, CASTRO y COUTO BLANCO, como de los vecinos de la Parroquia de Bora.

RESULTANDO, que por providencia del Instructor se ha solicitado del Sr. Registrador de la Propiedad de Pontevedra la anotación preventiva de los montes a que se refiere la presente Propuesta.

RESULTANDO, que la iniciación del expediente se publicó en el -



Jurado Provincial de
Montes Vecinales en Mano Común

PONTEVEDRA

Boletín Oficial de la Provincia número 164 de 18 de julio de 1.985, con cendiéndose un plazo de dos meses para conocer el expediente y formular las alegaciones.

RESULTANDO, que D. José Portela Pintos, en su calidad de Presidente de la Junta de Montes en Mano Común de la Parroquia de Bora se persona, dentro de plazo, aportando certificaciones expedidas por el Archivo Histórico Provincial de Pontevedra acreditativas de que las parcelas cuya clasificación se solicita son montes comunales aprovechados y disfrutados desde tiempo inmemorial por los vecinos.

RESULTANDO, que con fecha 30 de septiembre de 1.985 Don José Rivas Fontán en su calidad de Alcalde de Pontevedra, envía escrito fuera de plazo, solicitando prórroga para alegar o aducir cuanto estime de interés en relación con el expediente.

RESULTANDO, que con fecha 30 de Octubre de 1.985, el Sr. Rivas Fontán envía escrito fuera de plazo oponiéndose a la clasificación como Vecinales en Mano Común de la titularidad de los montes "LAMELIÑA, CASTRO y COUTO BRANCO", alegando que el Ayuntamiento de Pontevedra desde tiempo inmemorial lo viene poseyendo y disfrutando y llevando a cabo su racional explotación: Que los montes de que se trata están inscritos en el Inventario de Bienes Municipales y el denominado BALO BLANCO, además en el Registro de la Propiedad. Afirma que los montes objeto de clasificación no han sido nunca objeto de aprovechamiento comunal, comunitario o por los vecinos de la Parroquia de Bora y termina solicitando se dicte resolución desestimando la petición de clasificación de los montes de que se trata. Se acompañan hojas del Inventario de Bienes Municipales en las que no se determina la naturaleza del dominio sobre los montes.

RESULTANDO, que a instancias de la Jefatura Provincial de Producción Forestal se recibe escrito firmado conjuntamente por el Subinspector Provincial, el Jefe de la Zona Forestal y el Agente Forestal, el primero a cargo de la zona desde el año 1.949, el siguiente desde 1.954 y el último desde el año 1.957, afirmándose en tal escrito que los montes fueron aprovechados por los vecinos durante el tiempo que los tuvieron a su cargo.

VISTOS la Ley de Montes Vecinales en Mano Común de 11 de Noviembre de 1.980 y el Reglamento aplicable en lo que no se oponga a esta Ley. La Ley de Procedimiento Administrativo y disposiciones concordantes.

CONSIDERANDO que el art. 1º de la Ley de Montes Vecinales en Mano Común incluye en su ámbito a aquellos de naturaleza especial que con independencia de su origen, pertenezcan a agrupaciones vecinales y vengán aprovechándose consuetudinariamente por el común de los vecinos.

CONSIDERANDO que el artículo 12 de la misma Ley establece que no será obstáculo para su clasificación como Vecinales en Mano Común el que los montes estén incluidos en Catálogos, Inventarios o Registros con asignación de diferente titularidad.



Jurado Provincial de
Montes Vecinales en Mano Común

PONTEVEDRA

En su virtud este Jurado Provincial de Montes Vecinales en Mano Común ha aprobado la siguiente

RESOLUCION

Clasificar como Montes Vecinales en Mano Común el monte "LAMELIÑA o PEDREIRA", tal como se describe en el segundo RESULTANDO y asignando la propiedad a los vecinos de los lugares de LAMELIÑA y PIO, de la Parroquia de Bora.

Clasificar como Vecinal en Mano Común el monte "CASTRO o LAMPA" tal como se describe en el segundo RESULTANDO y asignando la propiedad a los vecinos de los lugares de Teso, Corbal y Leirados, de la Parroquia de Bora.

Clasificar como Vecinal en Mano Común el monte "COUTO BLANCO, - QUINTEIRO Y PORTO MUIÑO", tal como se describe en el segundo RESULTANDO y asignado la propiedad a los vecinos de los lugares de Portazgo, - Ponte, Couto, Valo, Quinteiro y Porta Muiños, de la parroquia de Bora.

Notifíquese la presente resolución a los interesados con ofrecimiento de los recursos procedentes.

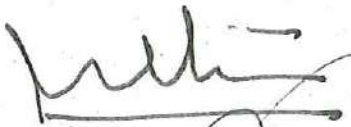
De 25

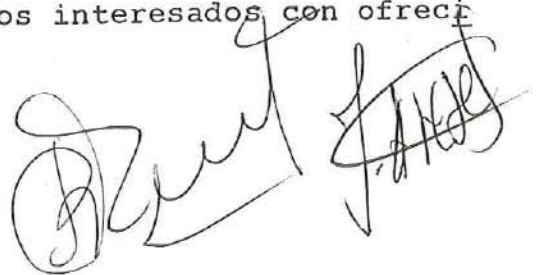

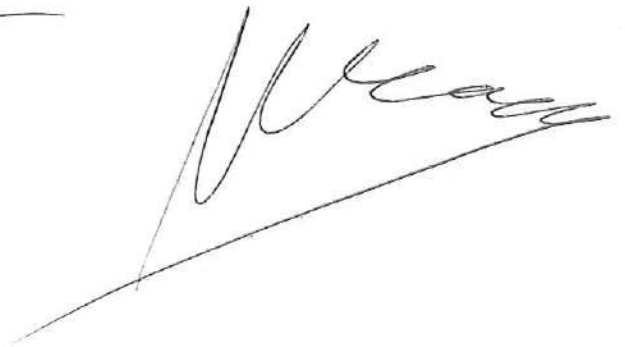
VI. ANUNCIOS**A) ADMINISTRACIÓN AUTONÓMICA****CONSELLERÍA DEL MEDIO RURAL**

ANUNCIO de 5 de septiembre de 2022, del Jurado Provincial de Clasificación de Montes Vecinales en Mano Común de Pontevedra, por el que se publica el acuerdo sobre el deslinde parcial realizado entre las comunidades de montes vecinales en mano común de Couto Valo Branco (ayuntamiento de Pontevedra) y de Vilanova (ayuntamiento de Cerdedo-Cotobade), respecto de la linde común de sus montes.

A los efectos previstos en el artículo 53 de la Ley 7/2012, de 28 de junio, de montes de Galicia, se le da publicidad al acuerdo adoptado por el Jurado Provincial de Clasificación de Montes Vecinales en Mano Común de Pontevedra, el 14 de junio de 2022, en relación con el deslinde parcial entre las comunidades de montes vecinales en mano común de Couto Valo Branco (ayuntamiento de Pontevedra) y de Vilanova (ayuntamiento de Cerdedo-Cotobade), respecto de la linde común de sus montes (expediente PO-DESC-01/18).

Hechos:

Primero. El 4 de enero de 2018, José Carlos Regueira Villaverde, en representación de la Comunidad de Montes Vecinales en Mano Común (en adelante, CMVMC) de Couto Valo Branco, presenta en el Registro presencial de la Xunta de Galicia con el núm. de entrada 1008/RX25470 solicitud de deslinde entre la CMVMC de Couto Valo Branco (ayuntamiento de Pontevedra) y la CMVMC de Vilanova (ayuntamiento de Cerdedo-Cotobade).

Segundo. En el expediente consta la siguiente documentación conforme al artículo 53 de la Ley 7/2012: acta de conciliación, certificados de aprobación de deslinde en las asambleas generales de las comunidades, memoria descriptiva con plano de deslinde y cartografía en formato digital.

La línea de deslinde propuesta está compuesta por los siguientes puntos:

Mojón B	x: 534.943,900	y: 4.699.300,860
Mojón C	x: 534.999,048	y: 4.699.208,102
Mojón D	x: 535.148,258	y: 4.698.892,402
Mojón E	x: 535.150,600	y: 4.698.866,180
Mojón F	x: 535.181,460	y: 4.698.779,860



Mojón G	x: 535.250,350	y: 4.698.615,370
Punto DP1	x: 535.283,350	y: 4.698.553,170 dominio público carretera
Punto DP2	x: 535.296,820	y: 4.698.527,780 dominio público carretera
Mojón H	x: 535.315,975	y: 4.698.491,66811
Mojón I	x: 535.409,671	y: 4.698.386,36793

Revisada la cartografía de las resoluciones de clasificación de ambos montes vecinales en mano común se detecta que existe colindancia entre ambos montes vecinales en mano común y no afecta a terceros propietarios excepto en el tramo A-B que no existe colindancia y elimina la carretera nacional desde sus dominios públicos.

La línea no respeta la línea de deslinde del Instituto Geográfico Nacional entre los ayuntamientos de Pontevedra y Cerdedo-Cotobade.

El Servicio de Montes considera que la solicitud se ajusta a lo establecido en el artículo 53 por lo que propone la aprobación del deslinde teniendo en cuenta que en el caso de que el Jurado apruebe el deslinde se remitirá al catastro los puntos de deslinde en formato shp.

Consideraciones legales y técnicas:

Primera. La presente resolución se dicta al amparo del artículo 53 del Reglamento para la ejecución de la Ley 13/1989, de 10 de octubre, de montes vecinales en mano común, aprobado por el Decreto 260/1992, de 4 de septiembre, y de conformidad con lo dispuesto en la Ley 39/2015, de 1 de octubre, del procedimiento administrativo común de las administraciones públicas.

Segunda. El artículo 53 de la Ley 7/2012, de 28 de junio, de montes de Galicia, recoge el procedimiento que hay que seguir en el deslinde entre montes vecinales en mano común y establece que el Jurado Provincial de Clasificación de Montes Vecinales en Mano Común, tras el examen de la documentación presentada, dictará resolución que será publicada en el *Diario Oficial de Galicia* y notificada a las comunidades interesadas.

De acuerdo con los hechos y con las consideraciones legales y técnicas expuestas, el Jurado, por unanimidad de sus miembros,

ACUERDA:

Aprobar el deslinde parcial realizado entre la CMVMC de Couto Valo Branco (Pontevedra) y la CMVMC de Vilanova (Cerdedo-Cotobade), respecto de su linde común en los términos indicados en el hecho segundo.



Contra la presente resolución, que pone fin a la vía administrativa, se podrá interponer con carácter potestativo recurso de reposición ante el Jurado Provincial de Clasificación de Montes Vecinales en Mano Común de Pontevedra en el plazo de un mes, o bien interponer directamente recurso contencioso-administrativo ante el Juzgado de lo Contencioso-Administrativo de Pontevedra en el plazo de dos meses contados desde el día siguiente al de su publicación, de acuerdo con lo dispuesto en los artículos 123 y 124 de la Ley 39/2015, de 1 de octubre, del procedimiento administrativo común de las administraciones públicas, y con los artículos 8 y 46 de la Ley 29/1998, de 13 de julio, reguladora de la jurisdicción contencioso-administrativa.

Pontevedra, 5 de septiembre de 2022

Antonio Crespo Iglesias
Presidente del Jurado Provincial de Clasificación de Montes Vecinales
en Mano Común de Pontevedra



VI. ANUNCIOS**A) ADMINISTRACIÓN AUTONÓMICA****CONSELLERÍA DO MEDIO RURAL**

ANUNCIO do 7 de agosto de 2024, do Xurado Provincial de Clasificación de Montes Veciñais en Man Común de Pontevedra, polo que se publica a resolución do acordo da revisión do esbozo dos montes veciñais denominados Couto Branco e Couto Branco, Quinteiro e Porto Muíño, da Comunidade de Montes Veciñais en Man Común de Portazgo, Ponte, Couto, Valo, Quinteiro e Porto, no concello de Pontevedra (expediente RE22070).

Para os efectos previstos na disposición transitoria décimo terceira da Lei 7/2012, do 28 de xuño, de montes de Galicia, dáselle publicidade ao acordo acadado polo Xurado Provincial de Clasificación de Montes Veciñais en Man Común de Pontevedra, en sesión que tivo lugar o 26 de xuño de 2024, respecto á revisión do esbozo e elaboración da cartografía actualizada dos montes veciñais denominados Couto Branco e Couto Branco, Quinteiro e Porto Muíño, da Comunidade de Montes Veciñais en Man Común de Portazgo, Ponte, Couto, Valo, Quinteiro e Porto, no concello de Pontevedra (expediente RE22070).

O 22.2.2024, o Servizo de Montes deste Departamento territorial emitiu o seguinte informe:

Feitos:

Primeiro. O 30.9.2022, con número de rexistro de entrada 2022/2414858, a Comunidade de Montes Veciñais en Man Común (en diante, CMVMC) de Portazgo, Ponte, Couto, Valo, Quinteiro e Porto, do concello de Pontevedra, solicitou a revisión total do esbozo do Monte Veciñal en Man Común (en diante, MVMC) de:

- Couto Branco (ID2967).
- Couto Branco, Quinteiro e Porto Muíño (ID2968).

A dita solicitude deu lugar á apertura do expediente RE22070. Consta no expediente:

– Memoria técnica da CMVMC Couto Valo Branco, parroquia de Bora, concello de Pontevedra, asinada o 7.7.2022 polo enxeñeiro forestal núm. 1.156 do COETF de Galicia.



– Certificado do 22.9.2022 da secretaria, coa conformidade do presidente da CMVMC, da aprobación en Asemblea Xeral do 9.7.2022.

– Cartografía en formato dixital.

Proponse a revisión total do MVMC da CMVMC de Portazgo, Ponte, Couto, Valo, Quintero e Porto:

– Na estrema coa CMVMC de Vilanova respéctase a liña de deslindamento consonte o anuncio do 5 de setembro de 2022, do Xurado de MVMC de Pontevedra, polo que se publica o acordo sobre o deslindamento parcial realizado entre as comunidades de Montes Veciñais en Man Común de Couto Valo Branco (Pontevedra) e de Vilanova (Cerdedo-Cotobade), respecto da estrema común dos seus montes (DOG núm. 179, do 20 de setembro).

– Na estrema coa CMVMC de Salgueiral perfílase a liña do esbozo existente.

– No esbozo coas propiedades particulares percórrese todo o perímetro do monte comunal realizando o levantamento topográfico co uso dun GPS centímetro (o erro admisible era por debaixo de 10 cm), e buscando no terreo aqueles sinais naturais ou artificiais que perfilan o límite comunal, como poden ser camiños, muros ou marcos. Logo, interprétanse os resultados sobre as ortofotos e cartografía catastral e descóntanse os encravados de parcelas privadas e dominios públicos de estradas. Regúlase a adquisición das parcelas 126 e 127 do polígono 12 realizadas nos anos 80.

Segundo. O monte de Couto Branco (ID2967) foi clasificado polo Xurado de MVMC de Pontevedra o 11.12.1981 cunha superficie de 51 ha. O monte Couto Branco, Quintero e Porto Muíño (ID2968) foi clasificado polo Xurado de MVMC de Pontevedra, o 13.1.1987, cunha superficie de 38 ha.

Segundo os datos do Sistema rexistral forestal regulado no artigo 126 da Lei 7/2012, de montes de Galicia:

– Non consta contrato de xestión vixente coa Consellería do Medio Rural.

– A CMVMC dispón dun instrumento de xestión forestal aprobado e inscrito no Rexistro de Montes Ordenados de Galicia co núm. 360150 e vixente ata 2025.

– Non constan actos de disposición que modifiquen o MVMC.

– Consta o expediente completo do deslindamento coa CMVMC de Vilanova.



Terceiro. A superficie e perímetro da revisión do esbozo proposto total é de 70,51 ha e 11,79 km de perímetro revisado e non se modifican os límites establecidos nas resolucións de clasificación do Xurado de MVMC de Pontevedra. O MVMC Couto Branco (ID2967) cunha superficie de 47,96 ha e o MVMC Couto Branco, Quinteiro e Porto Muíño (ID2968) de 22,55 ha.

Cuarto. O 2.10.2023, o Xurado Provincial de MVMC de Pontevedra acordou solicitar ao Servizo de Montes unha proposta coa revisión e elaboración da cartografía actualizada do monte veciñal clasificado a favor da CMVMC de Portazgo, Ponte, Couto, Valo, Quinteiro e Porto, do concello de Pontevedra (expediente RE22070), coa finalidade de dar cumprimento ao establecido na disposición transitoria décimo terceira da Lei 7/2012, do 28 de xuño, de montes de Galicia.

Consideracións legais e técnicas:

Primeira. A Lei 7/2012, do 28 de xuño, de montes de Galicia (en diante, LMG), na súa disposición transitoria décimo terceira, establece o procedemento de revisión de esbozos de montes veciñais en man común.

Segunda. A revisión do esbozo dos montes veciñais Couto Branco (ID2967) e Couto Branco, Quinteiro e Porto Muíño (ID2968) proposta polo Servizo de Montes é a achegada pola CMVMC de Portazgo, Ponte, Couto, Valo, Quinteiro e Porto (Pontevedra) e queda definida consonte os datos reflectidos no feito terceiro.

Vista a proposta de revisión presentada polo Servizo de Montes sobre a adaptación do esbozo dos montes veciñais denominados Couto Branco e Couto Branco, Quinteiro e Porto Muíño, e de conformidade co previsto na disposición transitoria décimo terceira da Lei 7/2012, do 28 de xuño, de montes de Galicia, este Xurado, por unanimidade dos seus membros,

ACORDA

Aprobar a revisión do esbozo do montes veciñais denominados Couto Branco e Couto Branco, Quinteiro e Porto Muíño, clasificados a prol da CMVMC de Portazgo, Ponte, Couto, Valo, Quinteiro e Porto (Pontevedra), segundo a proposta do Servizo de Montes e a planimetría elaborada por este.

Pontevedra, 7 de agosto de 2024

Antonio Crespo Iglesias
Presidente do Xurado Provincial
de Clasificación de Montes Veciñais
en Man Común de Pontevedra



Sobre ID 2968

Montes de la parroquia de BORA

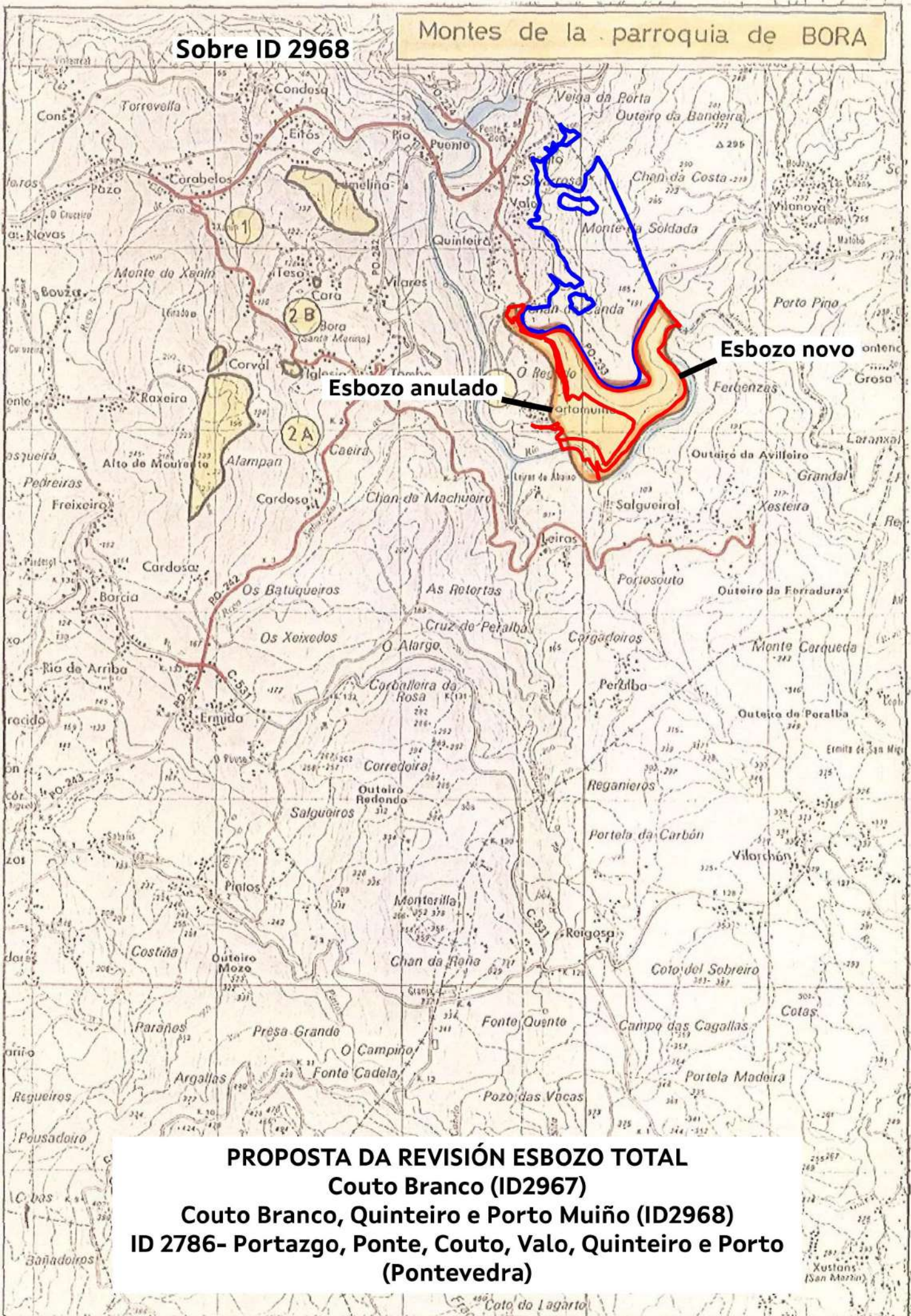

Esbozo anulado

Esbozo novo

PROPOSTA DA REVISIÓN ESBOZO TOTAL

Couto Branco (ID2967)

Couto Branco, Quinteiro e Porto Muiño (ID2968)

ID 2786- Portazgo, Ponte, Couto, Valo, Quinteiro e Porto (Pontevedra)

534400

535200

4699200

4699200

4698400

4698400

4697600

4697600

534400

535200

Escala 1:8.000 (etrs89)

Xuño - 2024

REVISIÓN ESBOZO
 ID 2967 - Monte Couto Branco
 ID 2968 - Monte Couto Branco, Quinteiro e Porto Muiño
 ID 2786 - Pertenza Portazgo, Ponte, Couto, Valo, Quinteiro e Porto

CMVMC de PORTAZGO, PONTE,
 COUTO, VALO, QUINTEIRO e PORTO
 Concello de Pontevedra



XUNTA
 DE GALICIA

CONSELLERÍA
 DO MEDIO RURAL
 Dir. Territorial de Pontevedra
 Servizo de Montes

