



INDICE GENERAL



CLASIFICACIÓN del MONTE:

Covelo

COMUNIDAD PROPIETARIA

COVELO - INSUA

LUGAR / PARROQUIA

Concello

Insua

PONTECALDELAS

- A) RESOLUCIÓN DE LA CLASIFICACIÓN INICIAL
- B) RESOLUCION DE LA MODIFICACIÓN DE SUPERFICIE
- C) CROQUIS O PLANOS DE LA CLASIFICACION
- D) PLANOS DEL DESLINDE
- E) CONVENIOS
- F) ACTOS DE DISPOSICIÓN
- G) RECURSOS ADMINISTRATIVOS
- H) SENTENCIAS JUDICIALES



GOBIERNO CIVIL
DE
PONTEVEDRA
JURADO PROVINCIAL DE MONTES
VECINALES EN MANO COMUN

N.º 139 | Rf.º 5-11-2

El Jurado Provincial de Montes Vecinales en Mano Común de Pontevedra, ha dictado la siguiente RESOLUCION:

Asistentes:
Presidente: Vicepresidente Ilmo.Sr.
Don Manuel Landeiro Piñeiro.

Vocales:
Don Ricardo García Borregón.
Don Luis Solano Aguayo.
Don José Luis de la Torre Nieto.
Don Pedro Rial López.
Don José Casal Pereira.
Don Miguel A. Delmas y Pérez de Salcedo.
Don Fidel Rodríguez Toubes.
José Malvar Senra.

Secretario:
Don Tomás Fernández Doctor.

En la Ciudad de

Pontevedra, siendo las die

cisiete horas del día cinco

de diciembre de mil nove-

cientos ochenta, con asis-

---oOo---

tencia de los señores que al margen se expresan, se reunió el Jurado Provincial de Montes Vecinales en Mano Común, con objeto de estudiar la clasificación del monte que se indica, sito en el término municipal

de P U E N T E C A L D E L A S , y



GOBIERNO CIVIL
DE
PONTEVEDRA

JURADO PROVINCIAL DE MONTES

E/F/E. VECINALES EN MANO COMÚN

Excmo. Sr.:

N.º _____

RE.º 5-11-2

RESULTANDO: Que por la Administración Forestal han sido realizados expedientes de investigación de 9 montes radicados en el Ayuntamiento de Puenteacaldelas, entre los que figura el que se describe de la forma siguiente:

Nombre del monte: MONTES DE INSUA.
Cabida: 703 Has.
Límites:
Norte: Río Verdugo.
Este: Término y montes de Puenteacaldelas, Anceu y Barbudo.
Sur: Río Oitavén.
Oeste: Término municipal de Sotomayor.

RESULTANDO: Que por el Jurado Provincial de Montes Vecinales en Mano Común en sesión celebrada el día 5 de febrero de 1980, se acordó iniciar los trámites para la clasificación de 9 montes radicados en el Ayuntamiento de Puenteacaldelas.

RESULTANDO: Que por providencia del Instructor se ha solicitado del Sr. Registrador de la Propiedad de Puenteacaldelas la anotación preventiva del monte a que se refiera la presente propuesta.

RESULTANDO: Que la iniciación del expediente se comunicó al Ayuntamiento y a la Cámara Agraria Local de Puenteacaldelas, así como a todos los vecinos interesados en el monte, y que se publicó a éstos efectos en el Boletín Oficial de la Provincia núm. 79 de fecha 5 de abril de 1980, concediéndose un plazo de 60 días para formular alegaciones.

RESULTANDO: Que el Ayuntamiento de Puenteacaldelas se personó en el expediente aportando diversas certificaciones de acuerdos de la Corporación en las que se hace constar que diversas parcelas de diversos montes han sido desafectadas del uso comunal y convertidas en patrimonio municipal de propios.

RESULTANDO: Que la Cámara Agraria Local de Puenteacaldelas se personó en el expediente aportando actas de sesión tanto de la Cámara como del Ayuntamiento en las que manifiesta el deseo de que los montes sean clasificados como de mano común, si bien lo deberían ser por lugares en vez de por parroquias. También adjunta fotocopias de un expediente de excepción de venta y otro de documentos antiguos en los que se afirma que los vecinos de algunas parroquias tenían ciertos derechos de pastoreo en los montes llamados del Suido (hoy pertenecientes a otros Ayuntamientos e incluso a otras provincias).

RESULTANDO: Que las Comunidades Vecinales se han personado en los expedientes con arreglo al siguiente detalle:

- a) Las de Anceu, Esfarrapada, Caritel, Fraga, Forzanes, Regodobargo, Silvoso, La Roca, Chain, La Insua, Coveliño, Justanes, Aluncia, Chan de Casal, Lagioso, Caldela, Cuñas, Pazos, Parada, Paradela, Gradín, Buchabad, Reigosa, Vilarochán, y Tourón, todos en idénticos escritos solicitan que los montes deben ser clasificados como de mano común a favor de los vecinos de los lugares en vez de asignar celos a las parroquias, ya que ello estaría más en consonancia con la práctica tradicional observada desde tiempos antiquísimos y que en la mayoría de los casos los montes de estos lugares están debidamente amojonados.



GOBIERNO CIVIL
DE
PONTEVEDRA
JURADO PROVINCIAL DE MONTES
VECINALES EN MANO COMÚN

N.º _____	RF.º 5-11-2
-----------	-------------

b) Los vecinos de Anceu, Barbudo, Forzanes y La Insua, en sendos escritos presentados solicitan sean clasificados sus montes como de mano común según los nombres, parajes y linderos que indican.

RESULTANDO: Que el monte objeto de la presente propuesta no está inscrito en el Registro de la Propiedad.

RESULTANDO: Que en la relación de montes exceptuados de la desamortización del año 1844, figuran los montes de Puenteacaldelas por ser montes del cañón.

RESULTANDO:

V I S Y O S: La Ley de Montes Vecinales en Mano Común de 27 de julio de 1968 y el Reglamento para su aplicación aprobado por Decreto 569/1970 de 26 de febrero; la Ley de Procedimiento Administrativo y disposiciones concordantes.

CONSIDERANDO: Que el artículo 1 de la Ley de 27 de julio de 1968 de Montes Vecinales en Mano Común incluye como tales a aquellos montes que con independencia de su origen vengán aprovechándose consuetudinariamente en régimen de comunidad.

CONSIDERANDO: Que el artículo 2 de la misma Ley de Montes Vecinales en Mano Común establece que no será obstáculo para su clasificación como vecinales en mano común el que esos montes estén incluidos en Catálogos, Inventarios o Registros con asignación de diferente titularidad.

CONSIDERANDO: A mayor abundamiento, que tales inscripciones e inclusiones a favor de los Ayuntamientos fueron debidas en gran parte a la necesidad de que tales montes fuesen inscritos en los correspondientes registros y la única Entidad con personalidad jurídica era el propio Ayuntamiento, por lo que las inscripciones fueron efectuadas a su nombre, como única Entidad que ostentaba la representación de los vecinos.

CONSIDERANDO: Que el supuesto presente incide plenamente en el ámbito de la Ley de Montes Vecinales en Mano Común cuya finalidad esencial, como determina su preámbulo, es la de legalizar la situación en la que se encuentran los montes de distintos núcleos vecinales no constituidos como Entidades Municipales cuyo aprovechamiento corresponde a determinadas personas ligadas o no por vínculos administrativos de vecindad existentes en varias provincias, que vienen transcurriendo por vías de anormalidad, carentes de una regulación precisa, regulación que ahora está constituida por la Ley de Montes Vecinales que al otorgar a tales núcleos la personalidad jurídica permite compatibilizar su aprovechamiento con las facultades reconocidas a la Administración, tanto en lo que concierne a la vinculación de tales montes con los Ayuntamientos como a las atribuciones que a la Administración Forestal del Estado le corresponden, encaminadas a garantizar su adecuada explotación.

GOBIERNO CIVIL
DE
PONTEVEDRA

JURADO PROVINCIAL DE MONTES
VECINALES EN MANO COMUN

N.º _____

Rf.º 5-11-2

CONSIDERANDO: Que las parcelas enajenadas o permutadas por el Ayuntamiento no pueden ser objeto de clasificación, puesto que a partir de su enajenación o permuta no vienen aprovechándose en régimen de comunidad.

CONSIDERANDO: Que la precisión exacta de los montes declarados en relación con los enajenados o permutados por el Ayuntamiento, puede ser hecha en operaciones de deslinde que están previstas en la Ley y Reglamento de Montes Vecinales en Mano Común.

CONSIDERANDO: Que no puede ser reconocido el derecho de pastoreo en el monte denominado Cuido, puesto que son montes de otros Ayuntamientos e incluso de otra provincia que ya fueron en su día objeto de estudio y clasificación.

CONSIDERANDO: Que tanto los desesos de la Cámara Agraria Local como de los vecinos interesados solicitando que los montes sean clasificados por lugares en vez de por parroquias, no deben ser tenidos en cuenta en base a que al redactar las oportunas ordenanzas pueden quedar totalmente subsanadas estas aspiraciones.

CONSIDERANDO: En definitiva, que la clasificación del monte y en consecuencia el reconocimiento de la titularidad del mismo al grupo comunitario formado por los vecinos, con sujeción al régimen jurídico que establece el artículo 2 de la Ley citada y el artículo 38 de su Reglamento, redundaría en un aprovechamiento más racional del mismo y en una más adecuada regularización de su situación jurídica.

CONSIDERANDO: Que dentro del monte asignado en principio a la parroquia, que se describe en el primer resultando, se individualiza el del lugar de Covelo que se describe con arreglo al siguiente detalle:

Nombre del monte: MONTES DE COVELO.

Cabida: 26 Has.

Límites:

Norte: Lugar de Pazos.

Este: Fincas de Rebordelo.

Sur: Fincas particulares de Covelo.

Oeste: Fincas particulares de Rebordelo.

GOBIERNO CIVIL
DE
PONTEVEDRA
JURADO PROVINCIAL DE MONTES
VECINALES EN MANO COMUN

N.º _____

Rf.º 5-11-2

En su virtud, el Jurado Provincial de Montes Vecinales en Ma-
no Común, acuerda:

QUE DEBE CLASIFICAR Y CLASIFICA COMO MONTE VECINAL EN MANO CO-
MUN EL MONTE DENOMINADO MONTES DE COVELO
TAL Y COMO SE DESCRIBE EN EL ULTIMO CONSIDERANDO DE ESTA RESOLUCION, CO-
MO DE PROPIEDAD DE LOS VECINOS DE L LUGAR DE COVELO
DE LA PARROQUIA DE INSUA DEL TERMINO MUNICIPAL
DE PUENTECALDELAS, POR REUNIR LOS REQUISITOS EXIGIDOS POR EL ARTICULO -
PRIMERO DE LA LEY Y SEGUNDO DEL REGLAMENTO DE MONTES VECINALES EN MANO -
COMUN.

La presente Resolución podrá ser impugnada ante la Jurisdic-
ción ordinaria si procede, o en vía contencioso-administrativa ante la
Sala correspondiente de la Audiencia Territorial de La Coruña en el pla-
zo de dos meses, previo el de reposición ante este Jurado en el plazo
de un mes a contar desde la notificación de la presente RESOLUCION.

Y para que conste, surta efectos y en cumplimiento de lo dis-
puesto en el párrafo segundo del artículo veinticuatro del Reglamento
de Montes Vecinales en Mano Común, se firma la presente RESOLUCION por
los miembros del Jurado que asistieron a la sesión.

Transcurridos los plazos de interposición de recursos sin
que éstos se hayan presentado, esta RESOLUCION será firme a todos los
efectos reglamentarios.

Lo que me complace en notificarle para su conocimiento y de
más efectos.

Dios le guarde.
Pontevedra, 10 de diciembre de 1980.
EL SECRETARIO DEL JURADO



Fdo.-Tomás Fernández Doctor.

- 0 Sr. Alcalde Presidente del Ayuntamiento.
- 0 Sr. Presidente Cámara Agraria Local.
- 0 Sr. Presidente Comunidad de Vecinos de
- 0 Sr. Don

VI. ANUNCIOS**A) ADMINISTRACIÓN AUTONÓMICA****CONSELLERÍA DO MEDIO RURAL**

ANUNCIO do 12 de agosto de 2024, do Xurado Provincial de Clasificación de Montes Veciñais en Man Común de Pontevedra, polo que se publica o acordo sobre o deslindamento parcial realizado entre as comunidades de montes veciñais en man común de Covelo e Rebordelo (concello de Ponte Caldelas) ao respecto da estrema común dos seus montes (expediente DC22027).

Para os efectos previstos no artigo 53 da Lei 7/2012, do 28 de xuño, de montes de Galicia, dáse publicidade do acordo adoptado polo Xurado Provincial de Clasificación de Montes Veciñais en Man Común de Pontevedra, o 26 de xuño de 2024, en relación co deslindamento parcial entre as comunidades de montes veciñais en man común de Covelo e Rebordelo (concello de Ponte Caldelas), ao respecto da estrema común dos seus montes (expediente DC22027).

Feitos.

Primeiro. O 26.09.2022, a presidenta da Comunidade de Montes Veciñais en Man Común (en diante CMVMC) de Covelo-Insua presentou no rexistro electrónico da Xunta de Galicia, co núm. de entrada 2022/2357624, solicitude de deslindamento entre a CMVMC de Covelo e a CMVMC de Rebordelo (ambas no concello de Ponte Caldelas).

Os montes veciñais en man común (en diante MVMC) afectados por este deslindamento son:

- MVMC de Covelo (ID monte: 3048) da CMVMC de Covelo-Insua.
- MVMC de Rebordelo (ID monte: 3051) da CMVMC de Rebordelo.

Segundo. Consta no expediente a seguinte documentación do deslindamento, consoante o artigo 53 da Lei 7/2012:

- Acta do apeo do deslindamento o 24.5.2022.
- Acta de conciliación núm. 59/2022 entre as comunidades no Xulgado de Paz de Ponte Caldelas, o 11.10.2022.



- Certificado do secretario da CMVMC de Covelo, coa conformidade do presidente do 9.7.2022, da aprobación na asemblea do 9.7.2022.

- Certificado do secretario da CMVMC de Rebordelo, coa conformidade do presidente do 14.9.2022, da aprobación na asemblea do 20.8.2022.

- Memoria descritiva co plano de deslindamento e cartografía en formato dixital no Datum ETRS89/UTM zona 29N EPSG: 25829, asinado o 2.6.2022 pola enxeñeira técnica forestal colexiada núm.296 do COETF de Galicia.

- Informe de validación gráfica catastral con CSV: 5SDNKKBDS4PWCZDE (para a comunicación da alteración catastral consonte o artigo 55.3 da Lei 7/2012) que, polo principio de colaboración entre administracións, deberá verificar a Xerencia Territorial do Catastro.

Terceiro. A liña de deslindamento proposta ten unha lonxitude de 592 metros e está composta polos seguintes puntos:

Punto 1	x: 542.212,43	y: 4.691.795,10
Punto 2	x: 541.988,72	y: 4.691.612,86
Punto 3	x: 541.685,41	y: 4.691.620,76
Punto 4	x: 541.729,88	y: 4.691.620,07

Revisada a cartografía das resolucións de clasificación de ambos os MVMC, detéctase que existe estrema entre ambos e considérase que non afecta terceiros propietarios.

O punto P01 invade a parcela con referencia catastral 36053A0100021, de titularidade catastral particular. Na memoria técnica a fotografía do piquete 4 mostra que está ao lado do muro que delimita a parcela, polo que existe unha pequena desviación da cartografía catastral con respecto á realidade.

No punto P01 converxen a CMVMC de Covelo, a CMVMC de Rebordelo e a CMVMC de Pazos.

A liña do deslindamento produce modificacións na cartografía dos esbozos de clasificación das seguintes comunidades:

- CMVMC de Covelo: o expediente de revisión de esbozo RE22044 xa recolle o deslindamento actual.



– CMVMC de Rebordelo: achega uns pequenos axustes para pechar o punto P1 e o punto P4 do deslindamento co resto do esbozo do MVMC.

– CMVMC de Pazos: realízase de oficio un axuste do esbozo da carpeta ficha e a dita comunidade deberá iniciar expediente de revisión de esbozo ante o Xurado de MVMC de Pontevedra, xa que se detectan erros graves na cartografía.

O Servizo de Montes considera que a solicitude se axusta ao establecido no artigo 53, polo que propón a aprobación do deslindamento segundo a liña presentada.

Consideracións legais e técnicas.

Primeira. A presente resolución dítase de conformidade co disposto na Lei 39/2015, do 1 de outubro, do procedemento administrativo común das administracións públicas.

Segunda. O artigo 53 da Lei 7/2012, do 28 de xuño, de montes de Galicia, recolle o procedemento que hai que seguir no deslindamento entre montes veciñais en man común e establece que o Xurado Provincial de Clasificación de Montes Veciñais en Man Común, logo do exame da documentación presentada, ditará resolución que será publicada no *Diario Oficial de Galicia* e notificada ás comunidades interesadas.

De acordo cos feitos e consideracións legais e técnicas expostos, o Xurado, por unanimidade dos seus membros,

ACORDA:

Aprobar o deslindamento parcial realizado entre a CMVMC de Covelo e a CMVMC de Rebordelo, ambas no concello de Ponte Caldelas, respecto da súa estrema común, nos termos indicados no feito terceiro.

Contra a presente resolución, que pon fin á vía administrativa, poderase interpoñer recurso de reposición con carácter potestativo perante o Xurado Provincial de Clasificación de Montes Veciñais en Man Común de Pontevedra no prazo dun mes, ou ben interpoñer directamente recurso contencioso-administrativo, perante o Xulgado do Contencioso-Administrativo de Pontevedra, no prazo de dous meses contados desde o día seguinte ao da presente notificación, de acordo co disposto nos artigos 123 e 124 da Lei 39/2015,



do 1 de outubro, do procedemento administrativo común das administracións públicas, e nos artigos 8 e 46 da Lei 29/1998, do 13 de xullo, reguladora da xurisdición contencioso-administrativa.

Pontevedra, 12 de agosto de 2024

Antonio Crespo Iglesias
Presidente do Xurado Provincial de Clasificación
de Montes Veciñais en Man Común

CVE-DOG: 9v4pld45-hnz3-1q24-7yy3-apixasmgtjdj2



VI. ANUNCIOS**A) ADMINISTRACIÓN AUTONÓMICA****CONSELLERÍA DO MEDIO RURAL**

ANUNCIO do 5 de agosto de 2024, do Xurado Provincial de Clasificación de Montes Veciñais en Man Común de Pontevedra, polo que se publica a resolución do acordo da revisión do esbozo do monte veciñal denominado Covelo, da Comunidade de Montes Veciñais en Man Común de Covelo, no concello de Ponte Caldelas (expediente RE22044).

Para os efectos previstos na disposición transitoria décimo terceira da Lei 7/2012, do 28 de xuño, de montes de Galicia, dáselle publicidade ao acordo acadado polo Xurado Provincial de Clasificación de Montes Veciñais en Man Común de Pontevedra, en sesión que tivo lugar o 26 de xuño de 2024, respecto á revisión do esbozo e elaboración da cartografía actualizada do monte veciñal denominado Covelo da Comunidade de Montes Veciñais en Man Común de Covelo, no concello de Ponte Caldelas (expediente RE22044).

O 22.2.2024 o Servizo de Montes deste departamento territorial emite o seguinte informe:

Feitos:

Primeiro. O 26.9.2022 e número de rexistro de entrada 2022/2357343 a Comunidade de Montes Veciñais en Man Común (en diante, CMVMC) de Covelo, do lugar de Covelo e parroquia da Insua, concello de Ponte Caldelas, solicita a revisión total do esbozo do monte veciñal en man común (en diante, MVMC) Covelo (ID 3048). A dita solicitude deu lugar á apertura do expediente RE22044. Consta no expediente:

– Memoria descritiva e xustificativa da revisión de esbozo do monte veciñal en man común de Covelo (Ponte Caldelas), asinada o 22.12.2023 polo enxeñeiro forestal número 296 do COETF de Galicia.

– Certificado da secretaria coa conformidade do presidente da CMVMC de Covelo do 9.7.2022 da aprobación en asemblea xeral do 9.7.2022.

– Cartografía en formato dixital.



Propónse a revisión do esbozo do MVMC de Covelo:

– No linde coa CMVMC de Rebordelo: axústase ao expediente de deslinde DC22027 entre ambas as CMVMC. A CMVMC de Rebordelo deberá revisar o seu esbozo.

– No linde coa CMVMC de Pazos: segundo os esbozos non serían lindeiras pero a realidade é que parte do esbozo orixinal do MVMC de Covelo pertence á CMVMC de Pazos, que deberá revisar o seu esbozo. Xúntanse as fotografías dos marcos.

– O perímetro coas propiedades particulares está rodeado na súa totalidade mediante muros de cachotaría e foi levantado con GPS e apoiado en fotografías do catastro histórico, o voo americano de 1956, fotografías aéreas, cartografía catastral actualizada, os límites que se nomean na carpeta ficha e o límite dos concellos propostos polo IGN e límites parroquiais.

Segundo. O obxecto da revisión do esbozo é o perímetro coas propiedades particulares do MVMC de Covelo con Resolución do Xurado de MVMC de Pontevedra do 5.12.1980 e unha superficie inicial de 26 ha. Segundo os datos do Sistema rexistral forestal regulado no artigo 126 da Lei 7/2012, de montes de Galicia:

– Non consta contrato de xestión coa Consellería do Medio Rural.

– A CMVMC de Covelo non dispón de instrumento de xestión forestal.

– Non constan actos de disposición que modifiquen o MVMC.

– Non constan sentencias xudiciais ou deslindes previos.

Terceiro. A superficie e perímetro da revisión do esbozo proposto total é de 26,63 ha e 4,19 km e non se modifican os límites establecidos na resolución de clasificación do 5.12.1980.

Cuarto. O 30.11.2022, o Xurado Provincial de MVMC de Pontevedra acorda solicitar ao Servizo de Montes unha proposta coa revisión e elaboración da cartografía actualizada do monte veciñal clasificado a favor da CMVMC de Covelo (Ponte Caldelas), expediente RE22044, coa finalidade de dar cumprimento ao establecido na disposición transitoria décimo terceira da Lei 7/2012, do 28 de xuño, de montes de Galicia.



Consideracións legais e técnicas:

Primeira. A Lei 7/2012, do 28 de xuño, de montes de Galicia (en diante, LMG), na súa disposición transitoria décimo terceira, establece o procedemento de revisión de esbozos de montes veciñais en man común.

Segunda. A revisión do esbozo total do MVMC Covelo proposta polo Servizo de Montes é a presentada pola CMVMC de Covelo e queda definida consonte os datos reflectidos no feito terceiro e a cartografía que consta no expediente.

Vista a proposta de revisión presentada polo Servizo de Montes sobre a adaptación do esbozo do monte veciñal denominado Covelo e de conformidade co previsto na disposición transitoria décimo terceira da Lei 7/2012, do 28 de xuño, de montes de Galicia, este xurado, por unanimidade dos seus membros,

ACORDA:

Aprobar a revisión do esbozo total do monte veciñal denominado Covelo clasificado a prol da CMVMC de Covelo (Ponte Caldelas), segundo a proposta do Servizo de Montes e a planimetría elaborada por este.

Pontevedra, 5 de agosto de 2024

Antonio Crespo Iglesias
Presidente do Xurado Provincial de Clasificación
de Montes Veciñais en Man Común de Pontevedra





Esbozo anulado

Esbozo novo

REVISIÓN ESBOZO TOTAL
ID 3048- Monte Covelo
ID 2847- Pertenza Covelo (Ponte Caldelas)

Término

Solomayor

PD 43 6 1

540800

541200

541600

542000

Superficie total = 26,63 ha.



Covelo

4692000

4692000

4691600

4691600

DC22027 Covelo - Rebordelo

540800

541200

541600

542000

Datum ETRS89 - UTM zona 29N

Escala 1:4.000

Maió - 2024

REVISIÓN ESBOZO TOTAL
ID 3048- Monte Covelo
ID 2847- Pertenza Covelo (Ponte Caldelas)

CMVMC de Covelo
Concello de Ponte Caldelas



CONSELLERÍA DO MEDIO RURAL
Dir. Territorial de Pontevedra
Servizo de Montes

VI. ANUNCIOS**A) ADMINISTRACIÓN AUTONÓMICA****CONSELLERÍA DO MEDIO RURAL**

ANUNCIO do 12 de agosto de 2024, do Xurado Provincial de Clasificación de Montes Veciñais en Man Común de Pontevedra, polo que se publica o acordo sobre o deslindamento parcial realizado entre as comunidades de montes veciñais en man común de Covelo e Rebordelo (concello de Ponte Caldelas) ao respecto da estrema común dos seus montes (expediente DC22027).

Para os efectos previstos no artigo 53 da Lei 7/2012, do 28 de xuño, de montes de Galicia, dáse publicidade do acordo adoptado polo Xurado Provincial de Clasificación de Montes Veciñais en Man Común de Pontevedra, o 26 de xuño de 2024, en relación co deslindamento parcial entre as comunidades de montes veciñais en man común de Covelo e Rebordelo (concello de Ponte Caldelas), ao respecto da estrema común dos seus montes (expediente DC22027).

Feitos.

Primeiro. O 26.09.2022, a presidenta da Comunidade de Montes Veciñais en Man Común (en diante CMVMC) de Covelo-Insua presentou no rexistro electrónico da Xunta de Galicia, co núm. de entrada 2022/2357624, solicitude de deslindamento entre a CMVMC de Covelo e a CMVMC de Rebordelo (ambas no concello de Ponte Caldelas).

Os montes veciñais en man común (en diante MVMC) afectados por este deslindamento son:

- MVMC de Covelo (ID monte: 3048) da CMVMC de Covelo-Insua.
- MVMC de Rebordelo (ID monte: 3051) da CMVMC de Rebordelo.

Segundo. Consta no expediente a seguinte documentación do deslindamento, consoante o artigo 53 da Lei 7/2012:

- Acta do apeo do deslindamento o 24.5.2022.
- Acta de conciliación núm. 59/2022 entre as comunidades no Xulgado de Paz de Ponte Caldelas, o 11.10.2022.



- Certificado do secretario da CMVMC de Covelo, coa conformidade do presidente do 9.7.2022, da aprobación na asemblea do 9.7.2022.

- Certificado do secretario da CMVMC de Rebordelo, coa conformidade do presidente do 14.9.2022, da aprobación na asemblea do 20.8.2022.

- Memoria descritiva co plano de deslindamento e cartografía en formato dixital no Datum ETRS89/UTM zona 29N EPSG: 25829, asinado o 2.6.2022 pola enxeñeira técnica forestal colexiada núm.296 do COETF de Galicia.

- Informe de validación gráfica catastral con CSV: 5SDNKKBDS4PWCZDE (para a comunicación da alteración catastral consonte o artigo 55.3 da Lei 7/2012) que, polo principio de colaboración entre administracións, deberá verificar a Xerencia Territorial do Catastro.

Terceiro. A liña de deslindamento proposta ten unha lonxitude de 592 metros e está composta polos seguintes puntos:

Punto 1	x: 542.212,43	y: 4.691.795,10
Punto 2	x: 541.988,72	y: 4.691.612,86
Punto 3	x: 541.685,41	y: 4.691.620,76
Punto 4	x: 541.729,88	y: 4.691.620,07

Revisada a cartografía das resolucións de clasificación de ambos os MVMC, detéctase que existe estrema entre ambos e considérase que non afecta terceiros propietarios.

O punto P01 invade a parcela con referencia catastral 36053A0100021, de titularidade catastral particular. Na memoria técnica a fotografía do piquete 4 mostra que está ao lado do muro que delimita a parcela, polo que existe unha pequena desviación da cartografía catastral con respecto á realidade.

No punto P01 converxen a CMVMC de Covelo, a CMVMC de Rebordelo e a CMVMC de Pazos.

A liña do deslindamento produce modificacións na cartografía dos esbozos de clasificación das seguintes comunidades:

- CMVMC de Covelo: o expediente de revisión de esbozo RE22044 xa recolle o deslindamento actual.



– CMVMC de Rebordelo: achega uns pequenos axustes para pechar o punto P1 e o punto P4 do deslindamento co resto do esbozo do MVMC.

– CMVMC de Pazos: realízase de oficio un axuste do esbozo da carpeta ficha e a dita comunidade deberá iniciar expediente de revisión de esbozo ante o Xurado de MVMC de Pontevedra, xa que se detectan erros graves na cartografía.

O Servizo de Montes considera que a solicitude se axusta ao establecido no artigo 53, polo que propón a aprobación do deslindamento segundo a liña presentada.

Consideracións legais e técnicas.

Primeira. A presente resolución dítase de conformidade co disposto na Lei 39/2015, do 1 de outubro, do procedemento administrativo común das administracións públicas.

Segunda. O artigo 53 da Lei 7/2012, do 28 de xuño, de montes de Galicia, recolle o procedemento que hai que seguir no deslindamento entre montes veciñais en man común e establece que o Xurado Provincial de Clasificación de Montes Veciñais en Man Común, logo do exame da documentación presentada, ditará resolución que será publicada no *Diario Oficial de Galicia* e notificada ás comunidades interesadas.

De acordo cos feitos e consideracións legais e técnicas expostos, o Xurado, por unanimidade dos seus membros,

ACORDA:

Aprobar o deslindamento parcial realizado entre a CMVMC de Covelo e a CMVMC de Rebordelo, ambas no concello de Ponte Caldelas, respecto da súa estrema común, nos termos indicados no feito terceiro.

Contra a presente resolución, que pon fin á vía administrativa, poderase interpoñer recurso de reposición con carácter potestativo perante o Xurado Provincial de Clasificación de Montes Veciñais en Man Común de Pontevedra no prazo dun mes, ou ben interpoñer directamente recurso contencioso-administrativo, perante o Xulgado do Contencioso-Administrativo de Pontevedra, no prazo de dous meses contados desde o día seguinte ao da presente notificación, de acordo co disposto nos artigos 123 e 124 da Lei 39/2015,



do 1 de outubro, do procedemento administrativo común das administracións públicas, e nos artigos 8 e 46 da Lei 29/1998, do 13 de xullo, reguladora da xurisdición contencioso-administrativa.

Pontevedra, 12 de agosto de 2024

Antonio Crespo Iglesias
Presidente do Xurado Provincial de Clasificación
de Montes Veciñais en Man Común

CVE-DOG: 9v4pld45-hnz3-1q24-7yy3-apixasmgtjdj2



541500

542000

542500

543000



Esbozos de Clasificación CMVMC-PERTENZA

- BARCELA
- CARITEL
- COVELO - INSUA
- ESFARRAPADA
- FRAGA
- PAZOS
- REBORDELO

Superficie agregada a CMVMC de Pazos

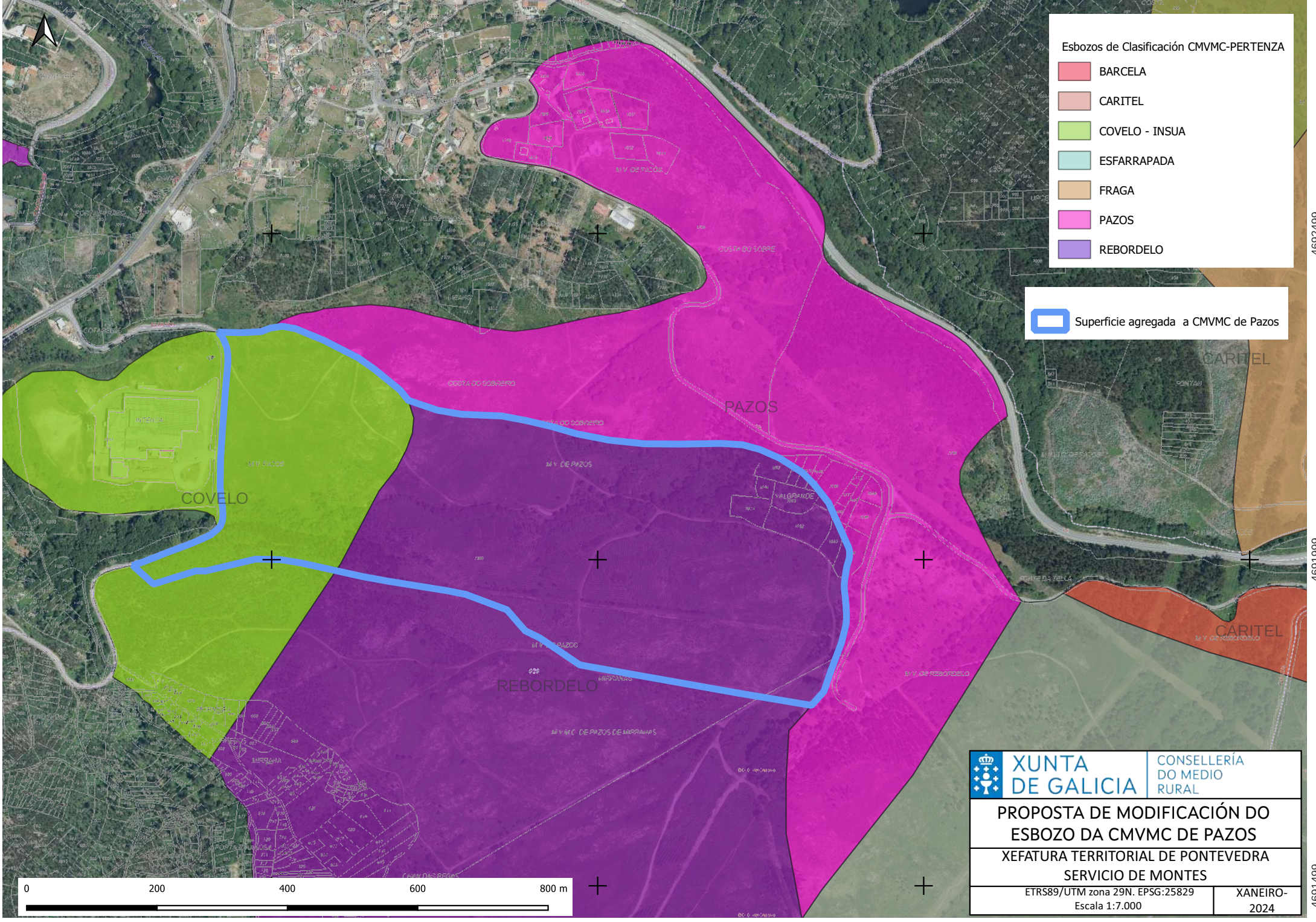

4692499

4692499

4691999

4691999

4691499

4691499

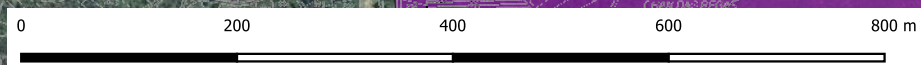

<p>XUNTA DE GALICIA</p>	<p>CONSELLERÍA DO MEDIO RURAL</p>
<p>PROPOSTA DE MODIFICACIÓN DO ESBOZO DA CMVMC DE PAZOS</p>	
<p>XEFAATURA TERRITORIAL DE PONTEVEDRA</p>	
<p>SERVICIO DE MONTES</p>	
<p>ETRS89/UTM zona 29N. EPSG:25829</p>	<p>XANEIRO-2024</p>
<p>Escala 1:7.000</p>	

541500

542000

542500

543000