



INDICE GENERAL



CLASIFICACIÓN del MONTE:

Paradela

COMUNIDAD PROPIETARIA

PARADELA

LUGAR / PARROQUIA

Concello

Ponte Caldelas

PONTECALDELAS

- A) RESOLUCIÓN DE LA CLASIFICACIÓN INICIAL
- B) RESOLUCIÓN DE LA MODIFICACIÓN DE SUPERFICIE
- C) CROQUIS O PLANOS DE LA CLASIFICACION
- D) PLANOS DEL DESLINDE
- E) CONVENIOS
- F) ACTOS DE DISPOSICIÓN
- G) RECURSOS ADMINISTRATIVOS
- H) SENTENCIAS JUDICIALES

 GOBIERNO CIVIL
DE
PONTEVEDRA
JURADO PROVINCIAL DE MONTES
VECINALES EN MANO COMUN

N.º _____	Rt.º 5-11-2
-----------	-------------

Asistentes:
Presidentes: Vicepresidente Ilmo.Sr.
Don Manuel Landeiro Piñeiro.

Vocales:
Don Ricardo García Borregón.
Don Luis Solano Aguayo.
Don José Luis de la Torre Nieto.
Don Pedro Rial López.
Don José Casal Pereira.
Don Miguel A. Delmas y Pérez de Salcedo.
Don Fidel Rodríguez Toubes.
José Malvar Senra.
Don Gonzalo Martínez Méndez (7f).
Secretario:
Don Tomás Fernández Doctor.

En la Ciudad de

Pontevedra, siendo las die
cisiete horas del día cinco
de diciembre de mil nove-
cientos ochenta, con asis-

---oOo---

tencia de los señores que al margen se expresan, se reunió el Jurado
Provincial de Montes Vecinales en Mano Común, con objeto de estudiar
la clasificación del monte que se indica, sito en el término municipal

de P U E N T E C A L D E L A S , y



GOBIERNO CIVIL
DE
PONTEVEDRA

JURADO PROVINCIAL DE MONTES

E/F/E. VECINALES EN MANO COMÚN

Excmo. Sr.:

N.º _____

Rf.º 5-11-2

RESULTANDO: Que por la Administración Forestal han sido realizados expedientes de investigación de 9 montes radicados en el Ayuntamiento de Puentevedelas, entre los que figura el que se describe de la forma siguiente:

Nombre del monte: MONTES DE PUENTEVEDELAS.
Cabida: 1223 Has.
Límites:
Norte: Término municipal de Cotobad.
Este: Río Verdugo.
Sur: Montes de Insua.
Oeste: Montes de Taboadelo y Tourón.

RESULTANDO: Que por el Jurado Provincial de Montes Vecinales en Mano Común en sesión celebrada el día 5 de febrero de 1980, se acordó iniciar los trámites para la clasificación de 9 montes radicados en el Ayuntamiento de Puentevedelas.

RESULTANDO: Que por providencia del Instructor se ha solicitado del Sr. Registrador de la Propiedad de Puentevedelas la anotación preventiva del monte a que se refiere la presente propuesta.

RESULTANDO: Que la iniciación del expediente se comunicó al Ayuntamiento y a la Cámara Agraria Local de Puentevedelas, así como a todos los vecinos interesados en el monte, y que se publicó a éstos efectos en el Boletín Oficial de la Provincia núm. 79 de fecha 5 de abril de 1980, concediéndose un plazo de 60 días para formular alegaciones.

RESULTANDO: Que el Ayuntamiento de Puentevedelas se persona en el expediente aportando diversas certificaciones de acuerdos de la Corporación en las que se hace constar que diversas parcelas de diversos montes han sido desafectadas del uso comunal y convertidas en patrimonio municipal de propios.

RESULTANDO: Que la Cámara Agraria Local de Puentevedelas se persona en el expediente aportando actas de sesión tanto de la Cámara como del Ayuntamiento en las que manifiesta el deseo de que los montes sean clasificados como de mano común, si bien lo deberían ser por lugares en vez de por parroquias. También adjunta fotocopias de un expediente de excepción de venta y otro de documentos antiguos en los que se afirma que los vecinos de algunas parroquias tenían ciertos derechos de pastoreo en los montes llamados del Suido (hoy pertenecientes a otros Ayuntamientos e incluso a otras provincias).

RESULTANDO: Que las Comunidades Vecinales se han personado en los expedientes con arreglo al siguiente detalle:

- a) Las de Anceu, Esfarrapada, Caritel, Fraga, Ferzanes, Regodobargo, Silvoso, La Roca, Chain, La Insua, Coveliño, Justanes, Aluncia, Chan de Casal, Lagioso, Caldelas, Cuñas, Pazos, Parada, Paradela, Gradín, Buchabad, Reigosa, Vilarobán, y Tourón, todos en idénticos escritos solicitan que los montes deben ser clasificados como de mano común a favor de los vecinos de los lugares en vez de asignar selos a las parroquias, ya que ello estaría más en consonancia con la práctica tradicional observada desde tiempos antiquísimos y que en la mayoría de los casos los montes de estos lugares están debidamente amojonados.

- b) Los vecinos de Anou, Barbudo, Forzanes y La Insua, en sendos escritos presentados solicitan sean clasificados sus montes como de mano común según los nombres, parajes y linderos que indican.

RESULTANDO: Que el monte objeto de la presente propuesta no está inscrito en el Registro de la Propiedad.

RESULTANDO: Que en la relación de montes exceptuados de la desamortización del año 1844, figuran los montes de Puentealdelas por ser montes del común.

RESULTANDO:

V I S T O S: La Ley de Montes Vecinales en Mano Común de 27 de julio de 1968 y el Reglamento para su aplicación aprobado por Decreto 569/1970 de 26 de febrero; la Ley de Procedimiento Administrativo y disposiciones concordantes.

CONSIDERANDO: Que el artículo 1 de la Ley de 27 de julio de 1968 de Montes Vecinales en Mano Común incluye como tales a aquellos montes que con independencia de su origen vengán aprovechándose consuetudinariamente en régimen de comunidad.

CONSIDERANDO: Que el artículo 2 de la misma Ley de Montes Vecinales en Mano Común establece que no será obstáculo para su clasificación como vecinales en mano común el que esos montes estén incluidos en Catálogos, Inventarios o Registros con asignación de diferente titularidad.

CONSIDERANDO: A mayor abundamiento, que tales inscripciones e inclusiones a favor de los Ayuntamientos fueron debidas en gran parte a la necesidad de que tales montes fuesen inscritos en los correspondientes registros y la única Entidad con personalidad jurídica era el propio Ayuntamiento, por lo que las inscripciones fueron efectuadas a su nombre, como única Entidad que ostentaba la representación de los vecinos.

CONSIDERANDO: Que el supuesto presente incide plenamente en el ámbito de la Ley de Montes Vecinales en Mano Común cuya finalidad esencial, como determina su preámbulo, es la de legalizar la situación en la que se encuentran los montes de distintos núcleos vecinales no constituidos como Entidades Municipales cuyo aprovechamiento corresponde a determinadas personas ligadas o no por vínculos administrativos de vecindad existentes en varias provincias, que vienen transcurriendo por vías de anomalía, carentes de una regulación precisa, regulación que ahora está constituida por la Ley de Montes Vecinales que al otorgar a tales núcleos la personalidad jurídica permite compatibilizar su aprovechamiento con las facultades reconocidas a la Administración, tanto en lo que concierne a la vinculación de tales montes con los Ayuntamientos como a las atribuciones que a la Administración Forestal del Estado le corresponden, encaminadas a garantizar su adecuada explotación.

GOBIERNO CIVIL
DE
PONTEVEDRA
JURADO PROVINCIAL DE MONTES
VECINALES EN MANO COMUN

N.º _____

RI.º 5-11-2

- CONSIDERANDO: Que las parcelas enajenadas o permutadas por el Ayuntamiento no pueden ser objeto de clasificación, puesto que a partir de su enajenación o permuta no vienen aprovechándose en régimen de comunidad.
- CONSIDERANDO: Que la precisión exácta de los montes declarados en relación con los enajenados o permutados por el Ayuntamiento, puede ser hecha en operaciones de deslinde que están previstas en la Ley y Reglamento de Montes Vecinales en Mano Común.
- CONSIDERANDO: Que no puede ser reconocido el derecho de pastoreo en el monte denominado Suido, puesto que son montes de otros Ayuntamientos e incluso de otra provincia que ya fueron en su día objeto de estudio y clasificación.
- CONSIDERANDO: Que tanto los deseos de la Cámara Agraria Local como de los vecinos interesados solicitando que los montes sean clasificados por lugares en vez de por parroquias, no deben ser tenidos en cuenta en base a que al redactar las oportunas ordenanzas pueden quedar totalmente subsanadas estas aspiraciones.
- CONSIDERANDO: En definitiva, que la clasificación del monte y en consecuencia el reconocimiento de la titularidad del mismo al grupo comunitario formado por los vecinos, con sujeción al régimen jurídico que establece el artículo 2 de la Ley citada y el artículo 38 de su Reglamento, redundaría en un aprovechamiento más racional del mismo y en una más adecuada regularización de su situación jurídica.
- CONSIDERANDO: Que dentro del monte asignado en principio a la parroquia, que se describe en el primer resultando, se individualiza el del lugar de Paradela que se describe con arreglo al siguiente detalles:
- Nombre del monte: MONTES DE PARADELA.
- Cabida: 112 Has.
- Límites:
- Norte: Término municipal de Cotobad.
- Este: Monte Acibeiros y otros.
- Sur: Fincas particulares.
- Oeste: Monte Piorneira y otros.



GOBIERNO CIVIL
DE
PONTEVEDRA
JURADO PROVINCIAL DE MONTES
VECINALES EN MANO COMUN

N.º _____	Rt.º 5-11-2
-----------	-------------

En su virtud, el Jurado Provincial de Montes Vecinales en Ma-
no Común, acuerda:

QUE DEBE CLASIFICAR Y CLASIFICA COMO MONTE VECINAL EN MANO CO-
MUN EL MONTE DENOMINADO MONTES DE PARADELA
TAL Y COMO SE DESCRIBE EN EL ULTIMO CONSIDERANDO DE ESTA RESOLUCION, CO-
MO DE PROPIEDAD DE LOS VECINOS DEL LUGAR DEP PARADELA
DE LA PARROQUIA DE PUENTECALDELAS DEL TERMINO MUNICIPAL
DE PUENTECALDELAS, POR REUNIR LOS REQUISITOS EXIGIDOS POR EL ARTICULO -
PRIMERO DE LA LEY Y SEGUNDO DEL REGLAMENTO DE MONTES VECINALES EN MANO -
COMUN.

La presente Resolución podrá ser impugnada ante la Jurisdic-
ción ordinaria si procede, o en vía contencioso-administrativa ante la
Sala correspondiente de la Audiencia Territorial de La Coruña en el pla-
zo de dos meses, previo el de reposición ante este Jurado en el plazo
de un mes a contar desde la notificación de la presente RESOLUCION.

Y para que conste, surta efectos y en cumplimiento de lo dis-
puesto en el párrafo segundo del artículo veinticuatro del Reglamento
de Montes Vecinales en Mano Común, se firma la presente RESOLUCION por
los miembros del Jurado que asistieron a la sesión.

VI. ANUNCIOS**A) ADMINISTRACIÓN AUTONÓMICA****CONSELLERÍA DO MEDIO RURAL**

ANUNCIO do 18 de decembro de 2020, do Xurado Provincial de Clasificación de Montes Veciñais en Man Común de Pontevedra, polo que se publica o Acordo sobre o deslindamento parcial realizado entre as comunidades de montes veciñais en man común de Paradela e de Gradín, no concello de Ponte Caldelas (Pontevedra), ao respecto da estrema común dos seus montes.

Para os efectos previstos no artigo 53 da Lei 7/2012, do 28 de xuño, de montes de Galicia, dáse publicidade do Acordo adoptado polo Xurado Provincial de Clasificación de Montes Veciñais en Man Común de Pontevedra, o 23 de novembro de 2020, en relación co deslindamento parcial entre as comunidades de montes veciñais en man común de Paradela e de Gradín, no concello de Ponte Caldelas, ao respecto da estrema común dos seus montes (expediente PO-DESC-02/2020).

Feitos:

Primeiro. O 10 de agosto de 2020, Jesús Manuel Martínez Pazos, presidente da Xunta Reitora da CMVMC de Paradela, no concello de Pontecaldelas, presenta no rexistro electrónico da Xunta de Galicia co número de entrada 2020/1553567, solicitude de deslindamento entre a Comunidade de Montes Veciñais en Man Común (en diante CMVMC) de Paradela e a CMVMC de Gradín, ambas as dúas no concello de Ponte Caldelas.

Consta no expediente a seguinte documentación do deslindamento entre a CMVMC de Paradela e a CMVMC de Gradín, consonte o artigo 53 da Lei 7/2012:

- Plano de deslindamento.
- Acta de conciliación levantada no Xulgado de Paz de Ponte Caldelas.
- Certificados da aprobación do deslindamento nas asembleas xerais das comunidades.
- Informe de validación gráfica do deslindamento entre Paradela e Gradín, co CSV: CHYJSM53VJ9R5EWS.



Segundo. A Sección de Topografía realiza o plano do deslindamento:

- Sobre a cartografía catastral, de acordo co informe de validación gráfica achegado.
- Sobre os esbozos das comunidades.

Terceiro. A descrición da liña vén dada:

- Polo informe de validación gráfica co CSV: CHYJSM53VJ9R5EWS.
- Polos dous puntos tomados no campo segundo o plano de deslindamento número 1000 achegado pola Comunidade de Paradela, con coordenadas UTM, sistema ETRS89:

Vértice	Coord. X	Coord. Y
1	540088,03	4695138,59
2	540150,66	4695045,91

A liña de deslindamento divide en dúas a parcela catastral 36043A012009620000JG, a nome da comunidade de Gradín.

Cuarto. Segundo a resolución de clasificación e esbozo do estudo previo, as comunidades de Paradela e Gradín son estremeiras aínda que no tramo que deslindan neste expediente a liña de deslindamento está fora dos esbozos das dúas comunidades.

Tendo en conta todo o anterior, o Servizo de Montes o 13 de novembro de 2020 emite informe de maneira favorable sobre este deslindamento, segundo a liña presentada con CSV: CHYJSM53VJ9R5EWS, e as coordenadas dos dous puntos tomados no campo, referidas no punto terceiro deste acordo, xunto coa modificación dos respectivos esbozos segundo este deslindamento.

Xúntanse con este informe os planos referidos no punto segundo.

Finalmente, o informe do Servizo de Montes pon de manifesto que sería conveniente que as comunidades de Paradela e de Gradín realizasen unha revisión do esbozo de acordo coa disposición décimo terceira da Lei 7/2012, do 28 de xuño, de montes de Galicia, ou un deslindamento (artigos 53 e 54 da Lei 7/2012) de todo o seu monte, xa que a liña deslindada neste expediente queda fóra dos esbozos das dúas comunidades.



Revisada a liña de deslindamento presentada, a documentación achegada, os informes técnicos e en atención ao disposto nos artigos 52 a 54 da Lei 7/2012, de montes de Galicia, este xurado provincial, por unanimidade dos seus membros,

ACORDA:

Primeiro. Aprobar o deslindamento parcial realizado entre as CMVMC de Paradela e de Gradín, no concello de Ponte Caldelas, respecto da súa estrema común nos termos indicados no feito terceiro e de acordo cos planos topográficos achegados e validados mediante informe técnico do Servizo de Montes.

Segundo. Notificarlles este acordo ás comunidades propietarias afectadas e publicalo no *Diario Oficial de Galicia* para dar cumprimento ao disposto na Lei 7/2012, do 28 de xuño, de montes de Galicia.

Contra a presente resolución, que pon fin á vía administrativa, poderase interpor recurso de reposición con carácter potestativo ante o Xurado Provincial de Clasificación de Montes Veciñais en Man Común de Pontevedra no prazo dun mes, ou ben interpor directamente recurso contencioso-administrativo ante o Xulgado do Contencioso-Administrativo de Pontevedra no prazo de dous meses, contados desde o día seguinte ao da súa publicación, de acordo co disposto nos artigos 123 e 124 da Lei 39/2015, do 1 de outubro, do procedemento administrativo común das administracións públicas, e cos artigos 8 e 46 da Lei 29/1998, do 13 de xullo, reguladora da xurisdición contencioso-administrativa.

Pontevedra, 18 de decembro de 2020

Antonio Crespo Iglesias
Presidente do Xurado Provincial de Clasificación
de Montes Veciñais en Man Común de Pontevedra



Término de

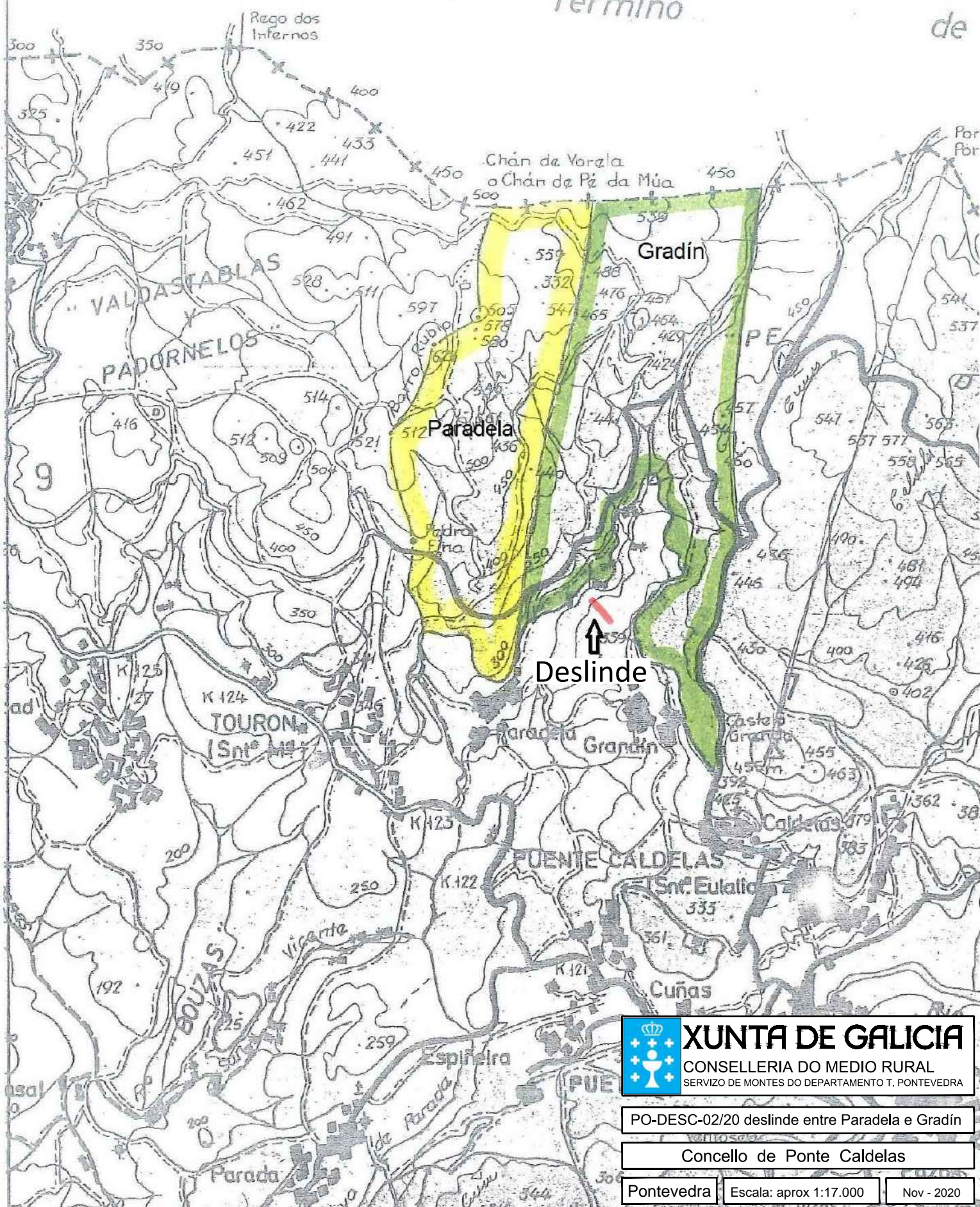

 **XUNTA DE GALICIA**
CONSELLERÍA DO MEDIO RURAL
SERVIZO DE MONTES DO DEPARTAMENTO T. PONTEVEDRA

PO-DESC-02/20 deslinde entre Paradelas e Gradín

Concello de Ponte Caldelas

Pontevedra

Escala: aprox 1:17.000

Nov - 2020

VI. ANUNCIOS**A) ADMINISTRACIÓN AUTONÓMICA****CONSELLERÍA DO MEDIO RURAL**

ANUNCIO do 13 de decembro de 2024, do Xurado Provincial de Clasificación de Montes Veciñais en Man Común de Pontevedra, polo que se publica o acordo sobre o deslindamento parcial realizado entre as comunidades de montes veciñais en man común de Tourón e Paradela (concello de Ponte Caldelas), ao respecto da estrema común dos seus montes (expediente DC22075).

Para os efectos previstos no artigo 53 da Lei 7/2012, do 28 de xuño, de montes de Galicia, dáse publicidade ao acordo adoptado polo Xurado Provincial de Clasificación de Montes Veciñais en Man Común de Pontevedra, o 27 de novembro de 2024, en relación co deslindamento parcial entre as comunidades de montes veciñais en man común de Tourón e Paradela (concello de Ponte Caldelas), ao respecto da estrema común dos seus montes (expediente DC22075).

Feitos:

Primeiro. O 29.9.2022, o presidente da comunidade de montes veciñais en man común (en diante, CMVMC) de Tourón presenta no rexistro electrónico da Xunta de Galicia co núm. de entrada 2022/2389250 solicitude de deslindamento entre a CMVMC de Tourón e a CMVMC de Paradela (ambas no concello de Ponte Caldelas).

Os montes veciñais en man común (en diante, MVMC) afectados por este deslindamento son:

- MVMC de Tourón (ID: 3070) da CMVMC de Tourón.
- MVMC de Paradela (ID: 3063) da CMVMC de Paradela.

Segundo. Consta no expediente a seguinte documentación do deslindamento consono o artigo 53 da Lei 7/2012:

- Acta do apeo do deslindamento do 6.9.2022.
- Acta de conciliación núm. 86/2022 entre as comunidades no Xulgado de Paz de Ponte Caldelas do 29.11.2022.



- Certificado do 18.6.2024 da secretaria da CMVMC de Tourón coa conformidade do presidente da aprobación na asemblea xeral do 1.10.2022.

- Certificado do 28.4.2023 do secretario da CMVMC de Paradela coa conformidade do presidente da aprobación na asemblea xeral do 17.7.2022.

- Memoria descritiva co plano de deslindamento e cartografía en formato dixital no datum ETRS89/UTM zona 29N EPSG: 25829. Asinado o 2.5.2023 pola enxeñeira técnica forestal colexiada núm. 740 do COETF de Galicia.

- Informes de validación gráfica catastral con CSV: KE63CW07EPBD44P7 (para a comunicación da alteración catastral consonte o artigo 55.3 da Lei 7/2012), que polo principio de colaboración entre administracións deberá verificar a Xerencia Territorial de Catastro.

Terceiro. A liña de deslindamento proposta ten unha lonxitude de 1.994 metros e está composta polos seguintes puntos:

Punto 01: x: 539.589,27 y: 4.694.946,76

Punto 02: x: 539.731,89 y: 4.695.354,68

Punto 03: x: 539.777,89 y: 4.695.475,27

Punto 04: x: 539.969,27 y: 4.696.243,43

Punto 05: x: 540.032,22 y: 4.696.602,60

Punto 06: x: 539.988,50 y: 4.696.766,14

Punto 07: x: 539.955,47 y: 4.696.917,34

No traballo de gabinete establécense catro puntos de deslindamento secundarios que respectan o dominio público hidráulico (PS1, PS2, PS3, PS4), polo que nestes tramos non existe colindancia entre ambos os montes (o deslindamento realizarase coa Administración competente).

Punto PS1: x: 540.011,31 y: 4.696.680,82

Punto PS2: x: 540.019,87 y: 4.696.649,29



Punto PS3: x: 539.873,74 y: 4.695.859,97

Punto PS4: x: 539.870,11 y: 4.695.845,44

Revisada a cartografía das resolucións de clasificación de ambos os MVMC detéctase que existe colindancia entre ambos e considérase que non afecta terceiros propietarios. A dita modificación queda xustificada polo expediente de deslindamento entre a CMVMC de Gradín e a CMVMC de Paradela (expediente DC22140) e a revisión de esbozo da CMVMC de Gradín (expediente RE22068).

O punto 01 invade a parcela catastral 36043A01200229 de titularidade particular. O dito punto queda xustificado polo muro de pedra que delimita a parcela. Polo tanto, considerase unha imprecisión da cartografía catastral.

O deslindamento está formado por 3 tramos:

Tramo 1: punto 01-o punto PS4

Tramo 2: punto PS3-o punto PS2

Tramo 2: punto PS1-o punto 07

A liña do deslindamento respecta a liña de concellos do Instituto Xeográfico Nacional entre os concellos de Cerdedo-Cotobade e Ponte Caldelas.

A liña do deslindamento produce modificacións na cartografía dos esbozos de clasificación das seguintes comunidades:

– CMVMC de Tourón: desde o punto 07 o Servizo de Montes de oficio realiza un axuste tendo en conta a cartografía actual dos MVMC e desde o punto 01 o Servizo de Montes de oficio realiza un axuste con base na proposta presentada e na cartografía existente.

– CMVMC de Paradela: desde o punto 01 o Servizo de Montes de oficio realiza un axuste con base na proposta presentada que inclúe o deslindamento entre a CMVMC de Paradela e a CMVMC de Gradín (PO-DESC-02/2020) e desde o punto 07 a comunidade presenta un axuste para pechar o punto final coa cartografía existente.

Os axustes realízanse para que o deslindamento sexa coincidente no punto inicial e final co resto do esbozo orixinal.



O Servizo de Montes considera que a solicitude se axusta ao establecido no artigo 53, polo que propón a aprobación do deslindamento segundo a liña presentada.

Consideracións legais e técnicas:

Primeira. Esta resolución dítase de conformidade co disposto na Lei 39/2015, do 1 de outubro, do procedemento administrativo común das administracións públicas.

Segunda. O artigo 53 da Lei 7/2012, do 28 de xuño, de montes de Galicia, recolle o procedemento que hai que seguir no deslindamento entre montes veciñais en man común e establece que o Xurado Provincial de Clasificación de Montes Veciñais en Man Común, logo do exame da documentación presentada, ditará resolución que será publicada no *Diario Oficial de Galicia* e notificada ás comunidades interesadas.

De acordo cos feitos e consideracións legais e técnicas expostos, o Xurado, por unanimidade dos seus membros,

ACORDA:

Aprobar o deslindamento parcial realizado entre a CMVMC de Tourón e a CMVMC de Paradela (Ponte Caldelas) respecto da súa estrema común nos termos indicados no feito terceiro.

Contra esta resolución, que pon fin á vía administrativa, poderase interpoñer recurso de reposición con carácter potestativo perante o Xurado Provincial de Clasificación de Montes Veciñais en Man Común de Pontevedra no prazo dun mes, ou ben interpoñer directamente recurso contencioso-administrativo perante o Xulgado do Contencioso-Administrativo de Pontevedra no prazo de dous meses contados desde o día seguinte ao da presente notificación, de acordo co disposto no artigo 123 e 124 da Lei 39/2015, do 1 de outubro, do procedemento administrativo común das administracións públicas, e nos artigos 8 e 46 da Lei 29/1998, do 13 de xullo, reguladora da xurisdición contencioso-administrativa.

Pontevedra, 13 de decembro de 2024

Antonio Crespo Iglesias
Presidente do Xurado Provincial de Clasificación
de Montes Veciñais en Man Común de Pontevedra



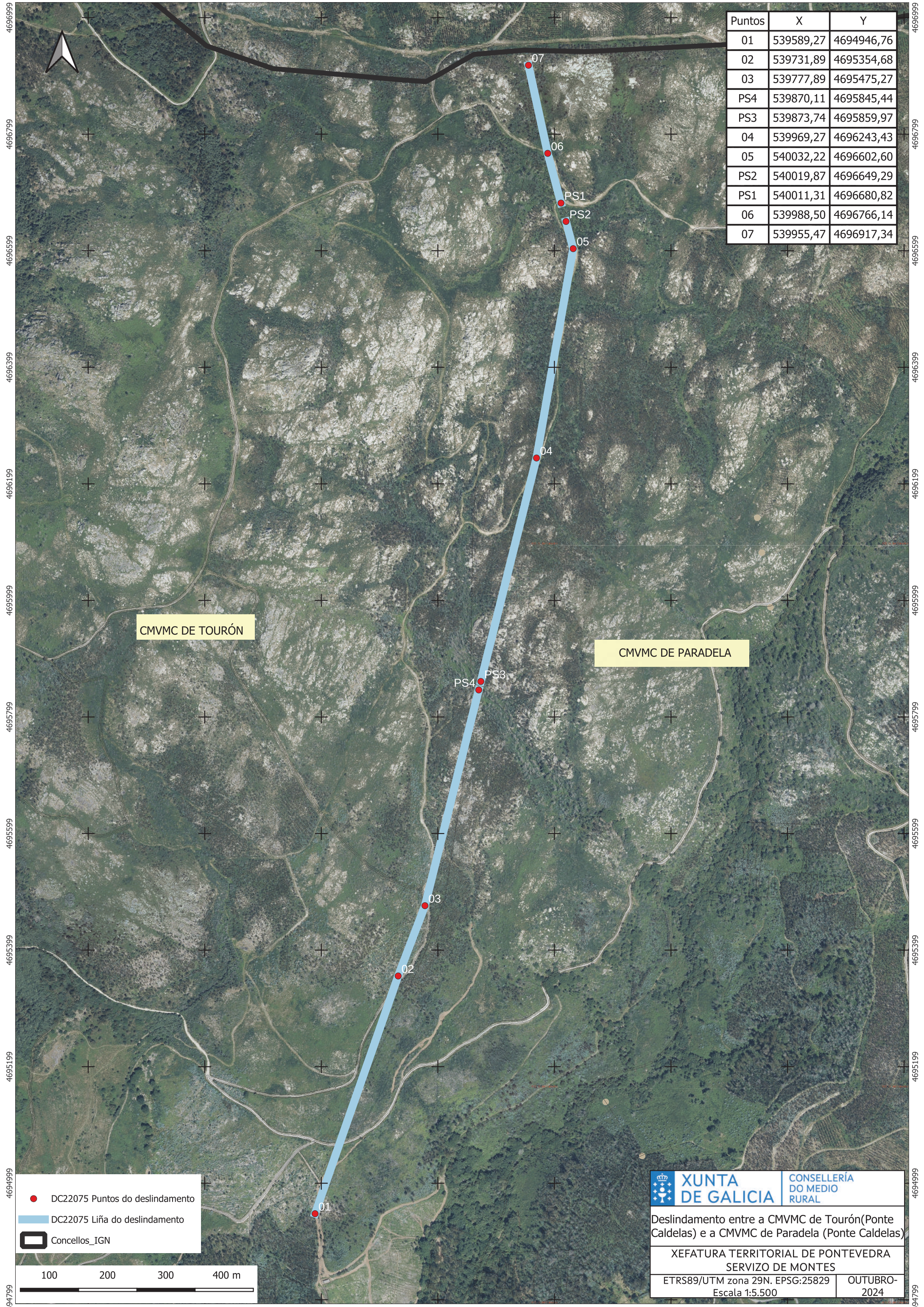

Puntos	X	Y
01	539589,27	4694946,76
02	539731,89	4695354,68
03	539777,89	4695475,27
PS4	539870,11	4695845,44
PS3	539873,74	4695859,97
04	539969,27	4696243,43
05	540032,22	4696602,60
PS2	540019,87	4696649,29
PS1	540011,31	4696680,82
06	539988,50	4696766,14
07	539955,47	4696917,34

CMVMC DE TOURÓN

CMVMC DE PARADELA

- DC22075 Puntos do deslindamento
- DC22075 Liña do deslindamento
- Concellos_IGN



XUNTA DE GALICIA

CONSELLERÍA DO MEDIO RURAL

Deslindamento entre a CMVMC de Tourón(Ponte Caldelas) e a CMVMC de Paradela (Ponte Caldelas)

XEFATURA TERRITORIAL DE PONTEVEDRA
 SERVIZO DE MONTES

ETRS89/UTM zona 29N. EPSG:25829 OUTUBRO-2024
 Escala 1:5.500

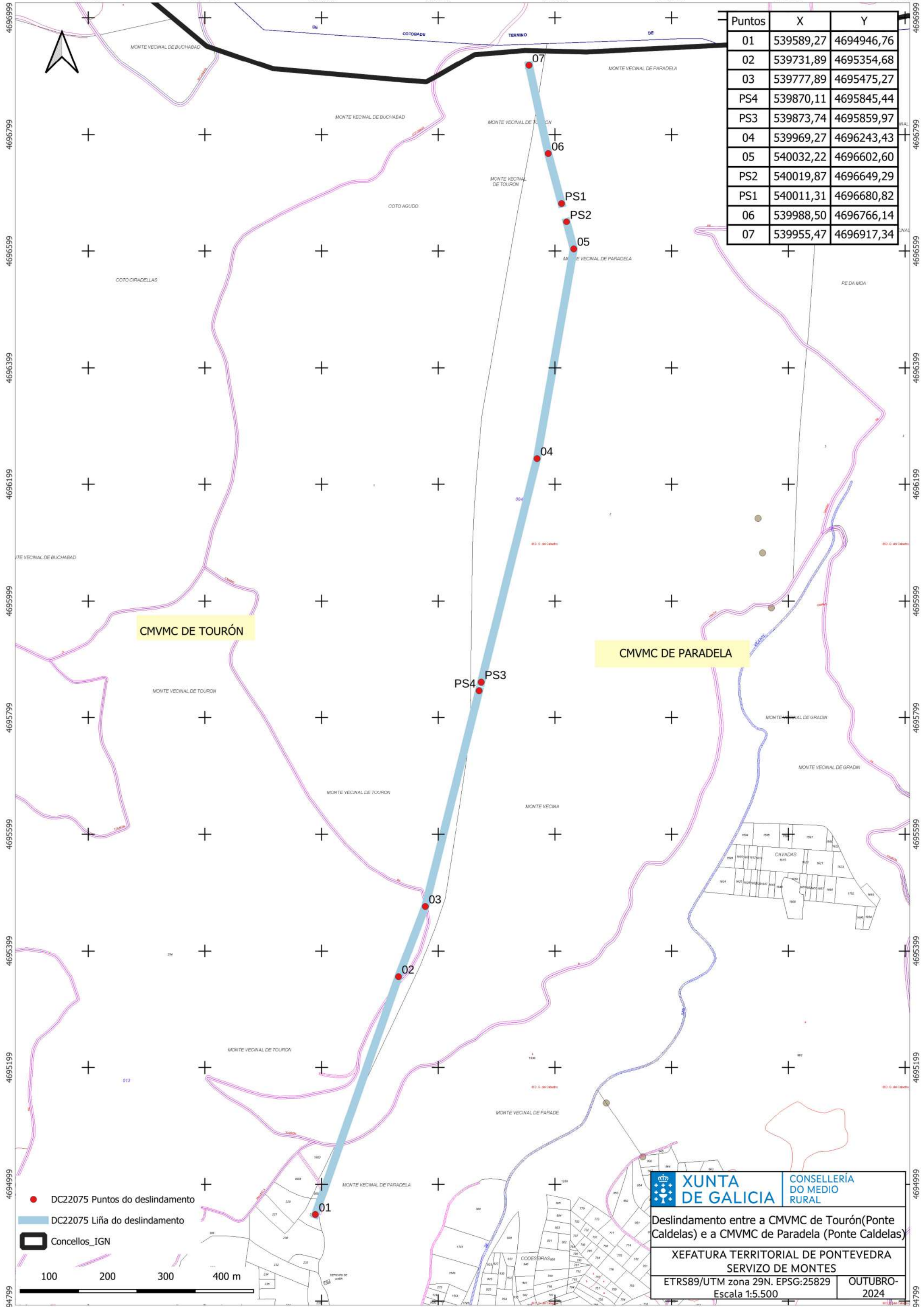

Puntos	X	Y
01	539589,27	4694946,76
02	539731,89	4695354,68
03	539777,89	4695475,27
PS4	539870,11	4695845,44
PS3	539873,74	4695859,97
04	539969,27	4696243,43
05	540032,22	4696602,60
PS2	540019,87	4696649,29
PS1	540011,31	4696680,82
06	539988,50	4696766,14
07	539955,47	4696917,34

CMVMC DE TOURÓN

CMVMC DE PARADELA

- DC22075 Puntos do deslindamento
- DC22075 Liña do deslindamento
- Concellos_IGN



XUNTA DE GALICIA

CONSELLERÍA DO MEDIO RURAL

Deslindamento entre a CMVMC de Tourón (Ponte Caldelas) e a CMVMC de Paradelas (Ponte Caldelas)

XEFATURA TERRITORIAL DE PONTEVEDRA
SERVIZO DE MONTES

ETRS89/UTM zona 29N. EPSG:25829 OUTUBRO-2024

Escala 1:5.500

VI. ANUNCIOS**A) ADMINISTRACIÓN AUTONÓMICA****CONSELLERÍA DO MEDIO RURAL**

ANUNCIO do 8 de setembro de 2025, do Xurado Provincial de Clasificación de Montes Veciñais en Man Común de Pontevedra, polo que se publica a resolución pola que se aproba o deslindamento parcial realizado entre as comunidades de montes veciñais en man común (CMVMC) de Gradín e Paradela (Ponte Caldelas) (expediente DC22140).

O Xurado Provincial de Clasificación de Montes Veciñais en Man Común de Pontevedra resolveu na súa reunión do 23.7.2025 aprobar o deslindamento parcial entre as comunidades de montes veciñais en man común (CMVMC) de Gradín e Paradela (Ponte Caldelas), con base nos seguintes feitos e consideracións técnicas.

Antecedentes e consideracións técnicas:

Primeiro. O 30.9.2022 o presidente da CMVMC de Gradín, presenta solicitude de deslindamento entre a CMVMC de Gradín e a CMVMC de Paradela, ambas no concello de Ponte Caldelas.

Os montes veciñais en man común (en diante, MVMC) afectados por este deslindamento son:

- MVMC de Gradín (ID Monte: 3060) da CMVMC de Gradín.
- MVMC de Paradela (ID Monte: 3063) da CMVMC de Paradela.

Segundo. Consta no expediente a seguinte documentación do deslindamento consono o artigo 53 da Lei 7/2012, do 28 de xuño, de montes de Galicia (LMG):

- Acta do apeo do deslindamento do 19.2.2022.
- Acta de conciliación número 68/2022 do 14.10.2022 do Xulgado de Paz/Rexistro Civil de Ponte Caldelas.
- Certificado do secretario do 22.2.2024 da CMVMC de Gradín coa conformidade do presidente da aprobación en Asemblea Xeral do 13.11.2022.



– Certificado do secretario do 1.4.2024 da CMVMC de Paradela coa conformidade do presidente da aprobación en Asemblea Xeral do 17.7.2022.

– Memoria descritiva co plano de deslindamento e cartografía en formato dixital no datum ETRS89/UTM zona 29N EPSG: 25829. Asinado o 23.9.2022 pola enxeñeira técnico forestal colexiada núm. 954 do COETF de Galicia.

– Informe de validación gráfica catastral con CSV: 0N9AVRN9TX2B1QBJ.

Terceiro. A liña de deslindamento proposta ten unha lonxitude de 2.203 metros, e está composta polos seguintes puntos:

1 540.578,45 4.696.980,43

2 540.348,17 4.696.140,94

3 540.355,85 4.696.081,29

4 540.370,84 4.695.987,39

5 540.088,03 4.695.138,59

6 540.150,66 4.695.045,91

Revisada a cartografía das resolucións de clasificación de ambos MVMC detéctase que existe condición de lindeiros entre ambos e considérase que non afecta a terceiros propietarios.

A liña de deslindamento produce modificacións na cartografía dos esbozos de clasificación. A CMVMC de Gradín recolle no expediente de revisión de esbozo RE22068 o deslindamento coa CMVMC de Paradela e coa CMVMC de Cuñas. Realízase de oficio pola administración un axuste para continuar os puntos de inicio e fin do deslindamento co resto do esbozo da CMVMC de Paradela.

O Servizo de Montes considera que a solicitude se axusta ao establecido no artigo 53 da LMG, polo que propón a aprobación polo Xurado do deslindamento segundo a liña presentada.



Cuarto. O artigo 53 da LMG establece que o Xurado Provincial de Clasificación de Montes Veciñais en Man Común, logo do exame da documentación presentada, ditará resolución que será publicada no *Diario Oficial de Galicia* e notificada ás comunidades interesadas.

Á vista do exposto, este xurado

RESOLVE:

Aprobar o deslindamento parcial entre as CMVMC de Gradín e Paradela, ambas no concello de Ponte Caldelas, nos termos antes indicados.

Contra esta resolución, que pon fin á vía administrativa, poderase interpoñer recurso de reposición ante o Xurado Provincial de Clasificación de Montes Veciñais en Man Común de Pontevedra no prazo dun mes de acordo co disposto nos artigos 123 e 124 LPAC; ou ben interpoñer directamente recurso contencioso-administrativo ante o xulgado do contencioso-administrativo no prazo de dous meses de acordo cos artigo 8 e 46 da LXCA.

Pontevedra, 8 de setembro de 2025

Antonio Crespo Iglesias
Presidente do Xurado Provincial de Clasificación
de Montes Veciñais en Man Común de Pontevedra



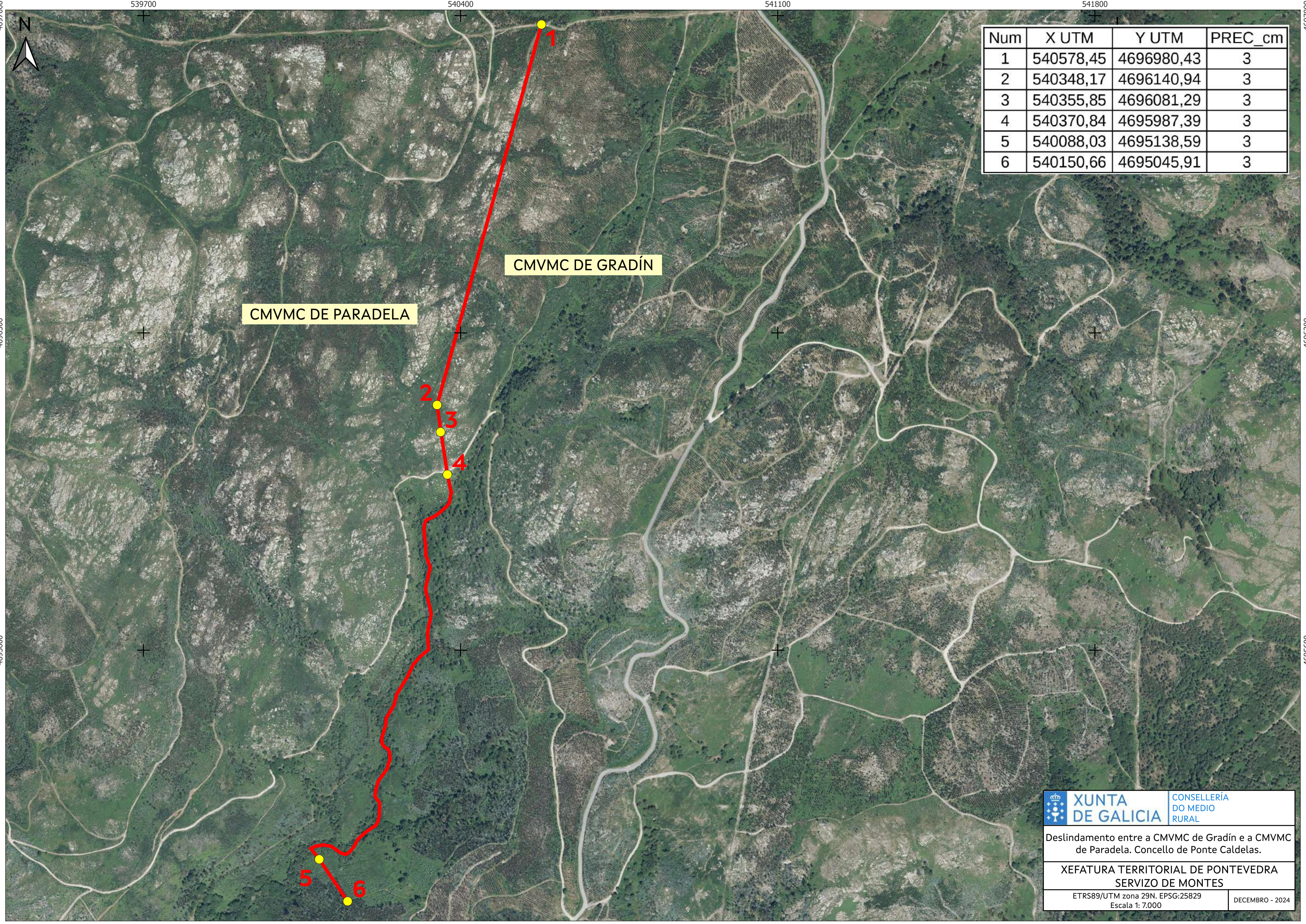

4697000

4696300

4695600

4695000

539700

540400

541100

541800

539700

540400

541100

541800

4697000

4696300

4695600

4695000



CMVMC DE PARADELA

CMVMC DE GRADÍN

Num	X UTM	Y UTM	PREC_cm
1	540578,45	4696980,43	3
2	540348,17	4696140,94	3
3	540355,85	4696081,29	3
4	540370,84	4695987,39	3
5	540088,03	4695138,59	3
6	540150,66	4695045,91	3

 **XUNTA DE GALICIA** CONSELLERÍA DO MEDIO RURAL

Deslindamento entre a CMVMC de Gradín e a CMVMC de Paradelas. Concello de Ponte Caldelas.

XEFATURA TERRITORIAL DE PONTEVEDRA
SERVIZO DE MONTES

ETRS89/UTM zona 29N. EPSG:25829
Escala 1: 7.000

DECEMBRO - 2024