



GOBIERNO CIVIL  
DE  
PONTEVEDRA

JURADO PROVINCIAL DE MONTES  
VECINALES EN MANO COMUN

N.º \_\_\_\_\_

Rf.º 5-11-2

Asistentes:  
Presidente: Vicepresidente Ilmo.Sr.  
Don Manuel Landeiro Piñeiro.

Vocales:  
Don Miguel A. Delmas y Pérez de Salcedo.  
Don José Luis de la Torre Nieto.  
Don Pedro Rial López.  
Don Casimiro Fernández Otero.  
Don Luis Solano Aguayo.  
Don Ricardo García Borregón.  
Don José Casal Pereira.  
Don Santiago Botas Prego.  
Don Víctor Soto Bello.  
Don Jaime Rey Barreiro.  
Don Miguel Garrido Rodríguez.  
Don Alberto Alfaya Buela (6).

Secretario:  
Don Tomás Fernández Doctor.

En la Ciudad de

Pontevedra, siendo las die

cisiete horas del día cua-

tro de diciembre de mil -

novecientos ochenta, con

asistencia de los señores

---oOo---

que al margen se expresan, se reunió el Jurado Provincial de Montes Ve-

cinales en Mano Común, con objeto de estudiar la clasificación del mon-

te que se indica, sito en el término municipal de R E D O N D E L A

, y  
.../...



GOBIERNO CIVIL  
DE  
PONTEVEDRA

JURADO PROVINCIAL DE MONTES  
VECINALES EN MANO COMUN

E/F/E.

N.º .....

Rf.º 5-11-2

Excmo. Sr.:

**RESULTANDO:** Que por la Administración Forestal han sido realizados expedientes de investigación de 11 montes radicados en el Ayuntamiento de Redondela entre los que figura el que se describe de la forma siguientes:

Nombre del monte: MONTES DE REBORDA.

Cabidas: 204 Has.

Límites:

Norte: Montes de Ventosela.

Este: Término municipal de Pazos de Borbén.

Sur: Montes de Quintela.

Oeste: Fincas particulares.

**RESULTANDO:** Que por el Jurado Provincial de Montes Vecinales en Mano Común en sesión celebrada el día 5 de febrero de 1980, se acordó iniciar los trámites para la clasificación de 11 montes radicados en el Ayuntamiento de Redondela.

**RESULTANDO:** Que por providencia del Instructor se ha solicitado del Sr. Registrador de la Propiedad de Redondela la anotación preventiva del monte a que se refiere la presente propuesta.

**RESULTANDO:** Que la iniciación del expediente se comunicó al Ayuntamiento y a la Cámara Agraria Local de Redondela, así como a todos los vecinos interesados en el monte, y que se publicó a éstos efectos en el Boletín Oficial de la provincia núm. 95 de fecha 24 de abril de 1980, concediéndose un plazo de 60 días para formular alegaciones.

**RESULTANDO:** Que el Ayuntamiento de Redondela se persona en los expedientes presentando certificación de acuerdo tomado en sesión de fecha 27 de junio de 1980, en el que se hace mención de la documentación sobre la exención de venta de los montes comunales del año 1862, y sobre la que obra en el Archivo Histórico del Libro Real de Legos del Marqués de la Ensenada, pidiendo se paralicen los expedientes para aportar dichos datos.

**RESULTANDO:** Que la Cámara Agraria Local de Redondela, no se persona en los expedientes.

**RESULTANDO:** Que las Comunidades vecinales se han personado en los expedientes con arreglo al siguiente detalle:

- a) Los de Cedeira se personan en el expediente interesado la clasificación del monte de la parroquia.
- b) Los de Negros en escrito presentado por un miembro de la Comisión de la parroquia, aportan fotocopias de la documentación que obra en el Archivo Histórico y que es la relación de los montes exceptuados de la desamortización en el año 1847, en la que figuran los de la parroquia con copia del expediente instruido al efecto. En otro escrito del año 1978 el Sr. Carrera en nombre de la parroquia interesada que los montes se clasifiquen. En otro escrito encabezado por el Sr. González Gomez, se insiste sobre la petición de que los montes se clasifiquen.



GOBIERNO CIVIL  
DE  
PONTEVEDRA

JURADO PROVINCIAL DE MONTES  
VECINALES EN MANO COMUN

N.º .....

Rf.º 5-11-2

- c) Los de Sajamonde aportan documentos análogos a los de Negros y en escrito de varios vecinos interesan que se clasifiquen sus montes.
- d) Los de Trasmañó en escrito firmado por Don Antonio Carreira se muestra conforme con el expediente instruido por la Administración, afirmando la posesión del monte por parte de los vecinos desde tiempo inmemorial, así como también aportando fotocopias de los antecedentes que obran en el Archivo Histórico sobre el expediente que les exceptúa de la desamortización y la relación en que figura a estos efectos del año 1847.

RESULTANDO: Que el monte objeto de la presente propuesta está inscrito en el Registro de la Propiedad.

V I S T O S: La Ley de Montes Vecinales en Mano Común de 27 de julio de 1968 y el Reglamento para su aplicación aprobado por Decreto 569/1970 de 26 de febrero; la Ley de Procedimiento Administrativo y disposiciones concordantes.

CONSIDERANDO: Que el artículo 1 de la Ley de 27 de julio de 1968 de Montes Vecinales en Mano Común incluye como tales a aquellos montes que con independencia de su origen vengan aprovechándose consuetudinariamente en régimen de comunidad.

CONSIDERANDO: Que el artículo 2 de la misma Ley de Montes Vecinales en Mano Común establece que no será obstáculo para su clasificación como vecinales en mano común el que esos montes estén incluidos en Catálogos, Inventarios o Registros con asignación de diferente titularidad.

CONSIDERANDO: A mayor abundamiento, que tales inscripciones e inclusiones a favor de los Ayuntamientos fueron debidas en gran parte a la necesidad de que tales montes fuesen inscritos en los correspondientes registros y la única Entidad con personalidad jurídica era el propio Ayuntamiento, por lo que las inscripciones fueron efectuadas a su nombre, como única Entidad que ostentaba la representación de los vecinos.

CONSIDERANDO: Que el supuesto presente incide plenamente en el ámbito de la Ley de Montes Vecinales en Mano Común cuya finalidad esencial, como determina su preámbulo, es la de legalizar la situación en la que se encuentran los montes de distintos núcleos vecinales no constituidos como Entidades Municipales cuyo aprovechamiento corresponde a determinadas personas ligadas o no por vínculos administrativos de vecindad existentes en varias provincias, que vienen transcurriendo por vías de anomalía, carentes de una regulación precisa, regulación que ahora está constituida por la Ley de Montes Vecinales que al otorgar a tales núcleos la personalidad jurídica permite compatibilizar su aprovechamiento con las facultades reconocidas a la Administración, tanto en lo que concierne a la vinculación de tales montes con los Ayuntamientos como a las atribuciones que a la Administración Forestal del Estado le corresponden, encaminadas a garantizar su adecuada explotación.

CONSIDERANDO:



GOBIERNO CIVIL  
DE  
PONTEVEDRA

JURADO PROVINCIAL DE MONTES  
VECINALES EN MANO COMUN

N.º _____	Rf.º 5-11-2
-----------	-------------

CONSIDERANDO: En definitiva, que la clasificación del monte y en consecuencia el reconocimiento de la titularidad del mismo al grupo comunitario formado por los vecinos, con sujeción al régimen jurídico que establece el artículo 2 de la Ley citada y el artículo 38 de su Reglamento, redundaría en un aprovechamiento más racional del mismo y en una más adecuada regularización de su situación jurídica.

En su virtud, el Jurado Provincial de Montes Vecinales en Mano Común, acuerda:

QUE DEBE CLASIFICAR Y CLASIFICA COMO MONTE VECINAL EN MANO COMUN EL MONTE DENOMINADO MONTES DE REBOREDA TAL Y COMO SE DESCRIBE EN EL RESULTANDO PRIMERO DE ESTA RESOLUCION, COMO DE PROPIEDAD DE LOS VECINOS DE LA PARROQUIA DE REBOREDA DEL TERMINO MUNICIPAL DE REDONDELA, POR REUNIR LOS REQUISITOS EXIGIDOS POR EL ARTICULO PRIMERO DE LA LEY Y SEGUNDO DEL REGLAMENTO DE MONTES VECINALES EN MANO COMUN.

La presente RESOLUCION podrá ser impugnada ante la Jurisdicción ordinaria si procede, o en vía contencioso-administrativa ante la Sala correspondiente de la Audiencia Territorial de La Coruña en el plazo de dos meses, previo el de reposición ante este Jurado en el plazo de un mes a contar desde la notificación de la presente RESOLUCION.

Y para que conste, surta efectos y en cumplimiento de lo dispuesto en el párrafo segundo del artículo veinticuatro del Reglamento de Montes Vecinales en Mano Común, se firma la presente RESOLUCION por los miembros del Jurado que asistieron a la sesión.

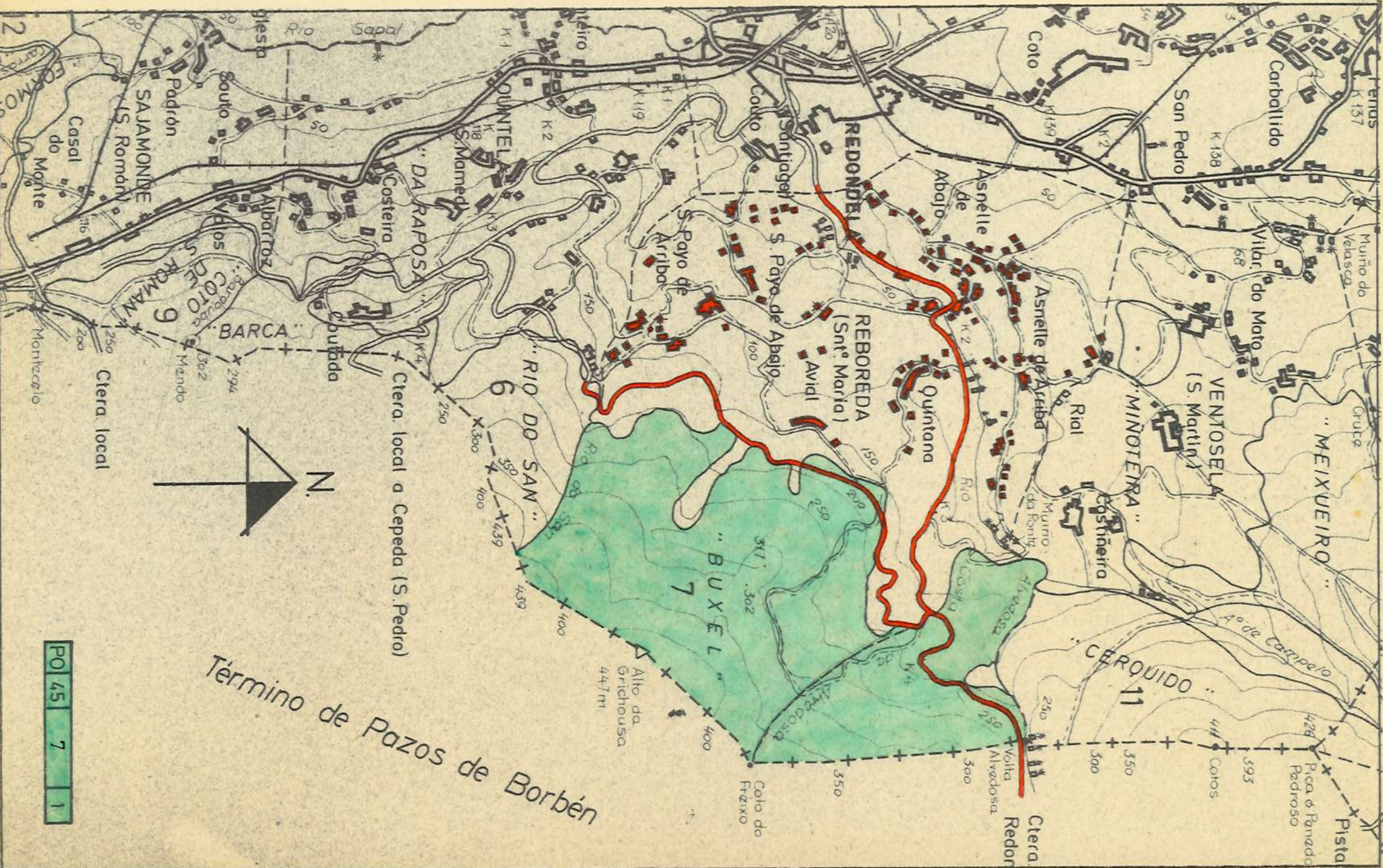

Término de Pazos de Borbén

PO 45 7 1

26

a Intervención Xeral da Xunta aclararalles canto sexa preciso.

### III. OUTRAS DISPOSICIÓNS

#### Consellería de Ordenación do Territorio e Obras Públicas

*Resolución do 3 de xullo de 1984, da Dirección Xeral de Transportes pola que se fai público o cambio de titularidade da concesión do servizo público regular de transporte mecánico de viaxeiros, equipaxes e encargos por estrada, exclusivamente de feiras e mercados, desde Sixto (Ouro), a diversas localidades (V-1.444: c : LU-36).*

D. Manuel Vázquez Expósito solicitou ó seu favor o cambio de titularidade da concesión de referencia por ter convido a transferencia da mesma con don José M.ª Chao Mera, titular da mencionada concesión, e esta Dirección Xeral, con data 9 de maio de 1984, accedeu ó solicitado, quedando sub-rogado don Manuel Vázquez Expósito nos dereitos e obrigas que lle corresponden ó titular da concesión.

O que se fai público en cumprimento do disposto no artigo 21 do vixente Regulamento de Ordenación dos Transportes Mecánicos por Estrada, unha vez satisfeitos os requisitos a que se condicionou a devandita autorización, quedando subrogado o novo concesionario nos dereitos e obrigas da concesión.

Santiago de Compostela, 3 de xullo de 1984

Vicente López - Perea

Director Xeral de Transportes

#### Consellería de Agricultura, Pesca e Alimentación

*Orde do 25 de xuño de 1984, pola que se aproba o deslinde parcial do monte Buxel, pertencente a parroquia de Reboreda na súa colindancia co monte Picapedrouzos, da parroquia de Ventosela, ámbalas do concello de Redondela.*

Examinado o expediente de deslinde parcial do monte Buxel, número 479-10 do Catálogo de Montes de Utilidade Pública, pertencente ás parroquias de Ventosela e Reboreda, no concello de Redondela e,

Resultando que o Xurado Provincial de Montes en Mancomún de Pontevedra, en Resolución do 4 de decembro de 1980, declarou como tales os montes das parroquias de Ventosela e Reboreda, do Concello de Redondela, como pertencentes ás respectivas comunidades parroquiais,

Resultando que nin nas reunións celebradas perante o devandito xurado polas Comunidades propietarias, nin posteriormente nas, así mesmo, celebradas con representantes da Xefatura Provincial do ICONA, as devanditas Comunidades chegaron a un acordo sobre o límite dos montes pertencentes a cada unha,

Resultando que diante da imposibilidade de acordo amistoso entre ámbalas Comunidades, a Xefatura

Provincial propuxo, e conforme o disposto no artigo 14-1 da Lei de Montes Veciñais en Mancomún, do 11 de novembro de 1980, proceder ó deslinde parcial e demarcación dos mesmos, proposta que foi aprobada pola Dirección Xeral do ICONA, do 21 de abril de 1983,

Considerando que a Xefatura Provincial de Pontevedra é competente para verifica-lo devandito deslinde, cumpridas tódalas prescricións legais en canto a publicacións, notificacións e mais requisitos esixidos pola lexislación vixente,

Considerando que as Comunidades interesadas aportaron a documentación que consideraron oportuna en defensa dos seus dereitos, que foi debidamente informada pola Secretaría Xeral Técnica, con data de 11 de xuño de 1983,

Considerando que a partir do 19 de xullo de 1983, se verificaron as operacións de apeamento coa intervención dos representantes da Administración actuante, Concello e Comunidades afectadas, concluíndo as devanditas actuacións coa proposta de Resolución do Enxeñeiro operador formulada o 14 de outubro de 1983,

Considerando que polo anuncio publicado no Boletín Oficial da Provincia, do 26 de outubro de 1983, e notificacións ás Comunidades interesadas, se abriu un período de vista, dentro do cal se presentaron as oportunas reclamacións que foron informadas o 19 de decembro pola Secretaría Xeral Técnica, no senso de non aportaren novos feitos, nin títulos ou documentos, que non tivese en conta o enxeñeiro operador no monte no momento de realiza-lo deslinde,

Vistos, a Lei de Montes, do 8 de xuño de 1957; o Regulamento para a súa aplicación do, 22 de febreiro de 1962; a Lei de Montes Veciñais en Mancomún, do 11 de novembro de 1980; Lei de Procedemento Administrativo, do 17 de xuño de 1958; e mais disposicións concordantes,

Por todo isto, e visto o actuado, esta Consellería acorda aproba-lo deslinde parcial do monte «Buxel», pertencente á parroquia de Reboreda, do Concello de Redondela, na súa colindancia co monte «Picapedrouzos», da parroquia de San Martiño de Ventosela, conforme o aliñamento definido polo curso do río Alvedosa no tramo definido polos piquetes do un ó catro, río abaixo, e segundo se definen a continuación:

Piquete núm. 1, no pontillón do Muíño de Casas Novas, formado por dúas bases de pedra de dimensións 2 m. de longo por 0,67 m. de ancho e 1,75 m. de longo por 0,56 m. de ancho respectivamente, que serven de paso ó río, quedando situado a 5,70 m. río arriba da parede do muíño.

Piquete núm. 2, na cabeceira dun murallón de pedra e ladrillo do muíño de Rachón onde, bordeando a beira esquerda do río Alvedosa, se atopa a finca de José Couto Troiteiro.

Piquete núm. 3, fíxase no extremo da referida finca

río abaixo, onde se inicia de novo a colindancia de parroquias, separadas polo río Alvedosa.

Piquete núm. 4, segundo se describe: márcase nunha pedra a 2,50 m. da marxe esquerda do río Alvedosa, a pedra é de forma irregular de 2,20 m. de lonxitude, anchura media de 0,85 m. e altura de 0,60 m.; a partir dela iníciase o muro de cerre das fincas particulares. Sobre este piquete voa a liña de alta tensión de Fenosa e enfrente da outra marxe atópase un agrupamento de rochas de forma singular, formado por tres bloques, sendo o superior unha rocha en forma de zafra duns 4 m. de longo e 2 m. de alto aproximadamente.

Procederáse á cancelación da anotación preventiva de deslindamento verificada no Rexistro da Propiedade de Redondela, deixando a salvo as relativas a fincas ou dereitos amparados polo artigo 34 da Lei Hipotecaria.

A presente Orde agota a vía administrativa, deixando expedita a vía xudicial civil ou Contencioso - administrativa, no seu caso.

Santiago de Compostela, 25 de xuño de 1984.

Fernando Garrido Valenzuela

Conselleiro de Agricultura,  
Pesca e Alimentación

Consellería de Industria,  
Enerxía e Comercio

*Resolución do 25 de maio de 1984, da Delegación Provincial en Lugo, pola que se fai pública a solicitude de urxente ocupación dos terreos citados por parte da sociedade «Explotacións Cerámicas Españolas, S. A. (E. C. E. S. A.)» (Exp. JB / mjm - Exprop. 14).*

A sociedade «Explotacións Cerámicas Españolas, S. A. (ECESA)», con domicilio social en Madrid, rúa San Agustín, 2-2.º dereita, solicita a declaración de urxente ocupación para a adquisición dos terreos situados na parroquia de Santa Cecilia do Valadouro do concello de Foz, que a seguir se relacionan e que son necesarios para a explotación das concesións mineiras denominadas «Ramón», número 3.633, «Miguel», número 3.872, «Primera ampliación a Ramón», número 4.030 e «Segunda ampliación a Ramón», número 4.031, en conformidade co artigo 105 da Lei 22 / 1973 de 21 de xullo, de Minas, o artigo 131 do Regulamento Xeral para o Réxime da Minería, no artigo 52 da Lei de Expropiación Forzosa, do 16 de decembro de 1954, e o artigo 56 do seu Regulamento de 26 de abril de 1957.

E conforme co establecido nos artigos 18 e 19 da citada Lei de Expropiación e 17, 18 e 56 do seu Regulamento, xa mencionado, acórdase abrir información pública, durante o prazo de quince días hábiles, contados a partir da última publicación da presente no Boletín Oficial do Estado, no Diario Oficial de Galicia, no Boletín Oficial da Provincia, no diario «El Progreso» desta capital, e nos taboleiros de anuncios da Casa do Concello de Foz e desta Delegación Provincial.

O que se publica para o xeral coñecemento, e para

que os interesados poidan formula-las alegacións dos bens a expropiar, no seu estado material ou xurídico ou aportar cantos datos permitan a rectificación de posibles erros que se estimen cometidos na relación de propietarios e fincas, así como para se opoñer por motivos de forma ou de fondo, e neste caso terán de formularse os fundamentos da oposición e os razoamentos que pidan aconsella-la estimación como preferentes ou convenientes para o fin da expropiación doutros bens e dereitos non figurados na repetida relación. Tamén e só ós efectos da enmenda de erros, poderán comparecer na casa do Concello de Foz, e no Goberno Civil da provincia de Lugo, ou ante a Sección de Minas desta Delegación Provincial, sita no número 12-14 da rúa Pascual Veiga desta capital, calquera persoa natural ou xurídica para alegar e opoñer cantos antecedentes ou referencias sirvan de fundamento para a aludida rectificación.

Lugo, 25 de maio de 1984.

Jesús Bendaña Suárez  
Delegado Provincial

Relación de bens e dereitos que se citan con expresión do número da finca, parcela e polígono do catastro, superficie expropiable, clase de cultivo, propietario e domicilio:

1.— 196 polígono 42 e 96 do polígono 43 (a parcela constitúe unha unidade, 35 e 77 áreas, piñeiral de 3.ª, Gloria Basanta Canoura, como herdeira de Don Francisco Ledo Villapol, falecido recentemente, Teixeira - Santa Cecilia (Foz).

2.— 203 do polígono 42 e 103 do polígono 43 (a parcela constitúe unha unidade) 34, 50 áreas, piñeiral de 3.ª e María Antonia Mon Yáñez, Vilarmeá, Fazouro (Foz).

3.— 204 do polígono 42 e 104 do polígono 43 (a parcela constitúe unha unidade); 60 e 75 áreas, piñeiral de 3.ª, Indalecio Núñez Pedreira, Fazouro (Foz).

4.— 207 do polígono 42; 44,62 áreas, piñeiral de 3.ª, Gloria Basanta Canoura como herdeira de Don Francisco Ledo Villapol, falecido recentemente, Teixeira - Santa Cecilia (Foz).

5.— 208 do polígono 42; 38,80 áreas, piñeiral de 3.ª, Amparo López Valmayor; Santa Cecilia (Foz).

6.— 209 do polígono 42; 25,50 áreas; piñeiral de 3.ª, María Antonia Mon Yáñez, Vilarmeá - Fazouro

*Resolución do 30 de maio de 1984, da Delegación Provincial en Lugo, pola que se autoriza a instalación eléctrica que se cita (Exp. 1.544 AT).*

Visto o expediente incoado nesta Delegación Provincial a instancia de Barras Eléctricas Galaico - Asturianas, S. A., con domicilio en Lugo - Cidade de Viveiro, 4, en solicitude de autorización para instalar: L. M. T., C. T., e R. B. T. para mellora-lo servizo eléctrico

178/I  
15/3/85

Con fecha 22 de marzo de 1.985, el Excmo. Sr. Conselleiro de Agricultura, Pesca y Alimentación ha dictado la siguiente Orden:

" Visto el recurso de reposición interpuesto por D. Manuel Correa Fernandez, como Presidente de la Junta Vecinal de Montes en Mano Común de la Parroquia de San Martín de Ventosela, contra la orden de esta Consellería de 25 de junio de 1.984 en la que se aprueba el deslinde parcial del monte "Buxel" perteneciente a la Parroquia de Reboreda del Ayuntamiento de Redondela (PONtevedra) y

RESULTANDO, que esta Consellería, en 25 de junio de 1.984 aprobó el deslinde parcial del monte "Buxel" de conformidad con la propuesta del Ingeniero operador.

RESULTANDO que el Presidente de la Junta Vecinal de Montes en Mano Común de la Parroquia de San Martín de Ventosela, alegó que la notificación que se le hizo de dicho acuerdo no era correcta por no cumplir lo dispuesto en el artículo 79.2 de la Ley de Procedimiento Administrativo, razón esta por la que la Jefatura Provincial de Pontevedra, hizo nueva notificación con fecha 17 de Diciembre de 1.984

RESULTANDO, que contra dicha Orden, interpuso recurso de reposición el Presidente de la Comunidad Vecinal, con fecha 16 de enero de 1.985, alegando sustancialmente

- Que la Administración actuante ha tenido una marcada preferencia de tomar como elemento delimitador, uno de carácter natural o geográfico.

- Carencia total de pruebas que acrediten de modo indudable la posesión ininterrumpida durante mas de 30 años a favor de la Parroquia de Reboreda, pues la declaración se basa en "indicios favorables", "signos aparentes", "declaraciones parciales e interesadas", "ineficacia -

de las inscripciones de dominio" y no se valora el cambio de participación de los vecinos de Ventosela en los rendimientos económicos derivados de los aprovechamientos forestales en la zona de monte discutido.

- Mayor coherencia en la alineación propuesta por los vecinos de Ventosela al existir una doble hilera de viejos tocones de eucalipto.

- El acta del acuerdo adoptado por el pleno del Ayuntamiento de fecha 15-12-53

VISTOS, la Ley de Montes de 6 de junio de 1.957; Reglamento para su aplicación de 22 de febrero de 1.962; Ley de Montes Vecinales en Mano Común de 11 de noviembre de 1.980; Reales Decretos 167/1981 de 9 de enero; 1706/1982 de 24 de julio; 1234/1983 de 20 de abril; 1535/1984 de 20 de junio; Ley de Procedimiento Administrativo de 17 de julio de 1.958 y demás disposiciones concordantes y

CONSIDERANDO, que esta Conselleria es competente, tanto para dictar la Orden impugnada como para resolver el presente recurso de reposición

CONSIDERANDO que a tenor de lo que preceptúan los artículos 91 y 117 de la Ley de Procedimiento Administrativo, es aconsejable por razones de economía procesal, prescindir de la audiencia al interesado, y pasa, sin ulteriores trámites a resolver el presente recurso ya que para ello no van a tenerse en cuenta hechos nuevos, ni documentos que no figuren incorporados a las actuaciones.

CONSIDERANDO que las alegaciones formuladas en el recurso son meras consideraciones, sobre la valoración de las pruebas realizadas en el expediente, sin que se aporten hechos o documentos nuevos, que pueda incidir en la apreciación de las pruebas.

CONSIDERANDO que si bien no hay una prueba definitiva e incuestionable que fije los lindes de los montes discutidos si hay, como reconoce el propio recurrente, "indicios favorables", "signos aparentes" "declaraciones de testigos" "documentos de mas de treinta años en los que se describen parcelas situandolas en parajes concretos e identificandolos en los tramites de apeo, y otras circunstancias, que interpretados con arreglo a los principios de la sana critica, y valorados conforme a su conciencia y racional criterio, han llevado al Ingeniero operador a formular una propuesta, aceptada por esta Conselleria, sin que por los recurrentes se invoquen documentos o actos autenticos evidenciadores del error que se haya podido cometer, por lo que

Esta Conselleria acuerda desestimar el recurso interpuesto, confirmando en su totalidad la orden recurrida.

Lo que traslado a VI para su conocimiento y efectos, advirtiendole que la presente orden agota la via administrativa y que contra la misma solo puede interponerse el recurso contencioso-administrativo, dentro del plazo de 2 meses a partir del dia siguiente al de su recepcion ante los organos competentes de la Jurisdiccion Contencioso-Administrativa, de conformidad con lo establecido en las Leyes de 27 de Diciembre de 1.956; 10/73 de 17 de marzo; Real Decreto-Ley 1/1.977 de 4 de enero y Ley de 5 de octubre de 1.981.

Santiago, 25 de marzo de 1.985



Sr. Don MANUEL CORREA FERNANDEZ, Presidente de la Junta Vecinal de Montes en Mano Común de la Parroquia de

SAN MARTIN DE VENTOSELA-REDONDELA

178/I  
5/3/85

Con fecha 22 de marzo de 1.985, el Excmo. Sr. Conselleiro de Agricultura, Pesca y Alimentación ha dictado la siguiente Orden:

" Visto el recurso de reposición interpuesto por D. Manuel Correa Fernandez, como Presidente de la Junta Vecinal de Montes en Mano Común de la Parroquia de San Martín de Ventosela, contra la orden de esta Consellería de 25 de junio de 1.984 en la que se aprueba el deslinde parcial del monte "Buxel" perteneciente a la Parroquia de Reboreda del Ayuntamiento de Redondela (PONtevedra) y

RESULTANDO, que esta Consellería, en 25 de junio de 1.984 aprobó el deslinde parcial del monte "Buxel" de conformidad con la propuesta del Ingeniero operador.

RESULTANDO que el Presidente de la Junta Vecinal de Montes en Mano Común de la Parroquia de San Martín de Ventosela, alegó que la notificación que se le hizo de dicho acuerdo no era correcta por no cumplir lo dispuesto en el artículo 79.2 de la Ley de Procedimiento Administrativo, razón esta por la que la Jefatura Provincial de Pontevedra, hizo nueva notificación con fecha 17 de Diciembre de 1.984

RESULTANDO, que contra dicha Orden, interpuso recurso de reposición el Presidente de la Comunidad Vecinal, con fecha 16 de enero de 1.985, alegando sustancialmente

- Que la Administración actuante ha tenido una marcada preferencia de tomar como elemento delimitador, uno de carácter natural o geográfico.

- Carencia total de pruebas que acrediten de modo indudable la posesión ininterrumpida durante mas de 30 años a favor de la Parroquia de Reboreda, pues la declaración se basa, en "indicios favorables", "signos aparentes", "declaraciones parciales e interesadas", "ineficacia -

de las inscripciones de dominio" y no se valora el cambio de participación de los vecinos de Ventosela en los rendimientos económicos derivados de los aprovechamientos forestales en la zona de monte discutido.

- Mayor coherencia en la alineación propuesta por los vecinos de Ventosela al existir una doble hilera de viejos tocones de eucalipto.

- El acta del acuerdo adoptado por el pleno del Ayuntamiento de fecha 15-12-53

VISTOS, la Ley de MONTES de 6 de junio de 1.957; Reglamento para su aplicación de 22 de febrero de 1.962; Ley de MONTES Vecinales en Mano Común de 11 de noviembre de 1.980; Reales Decretos 167/1981 de 9 de enero; 1706/1982 de 24 de julio; 1234/1983 de 20 de abril; 1535/1984 de 20 de junio; Ley de Procedimiento Administrativo de 17 de julio de 1.958 y demás disposiciones concordantes y

CONSIDERANDO, que esta Conselleria es competente, tanto para dictar la Orden impugnada como para resolver el presente recurso de reposición

CONSIDERANDO que a tenor de lo que preceptúan los artículos 91 y 117 de la Ley de Procedimiento Administrativo, es aconsejable por razones de economía procesal, prescindir de la audiencia al interesado, y pasa, sin ulteriores trámites a resolver el presente recurso ya que para ello no van a tenerse en cuenta hechos nuevos, ni documentos que no figuren incorporados a las actuaciones.

CONSIDERANDO que las alegaciones formuladas en el recurso son meras consideraciones, sobre la valoración de las pruebas realizadas en el expediente, sin que se aporten hechos o documentos nuevos, que pueda incidir en la apreciación de las pruebas.

CONSIDERANDO que si bien no hay una prueba definitiva e incuestionable que fije los lindes de los montes discutidos si hay, como reconoce el propio recurrente, "indicios favorables", "signos aparentes" "declaraciones de testigos" "documentos de mas de treinta años en los que se describen parcelas situandolas en parajes concretos e identificados en los tramites de apeo, y otras circunstancias, que interpretados con arreglo a los principios de la zona critica, y valorados conforme a su conciencia y racional criterio, han llevado al Ingeniero operador a formular una propuesta, aceptada por esta Consellería, sin que por los recurrentes se invoquen documentos o actos autenticos evidenciadores del error que se haya podido cometer, por lo que

Esta Consellería, acuerda desestimar el recurso interpuesto, confirmando en su totalidad la orden recurrida.

Lo que traslado a *VI* para su conocimiento y efectos, advirtiéndole que la presente orden agota la via administrativa y que contra la misma solo puede interponerse el recurso contencioso-administrativo, dentro del plazo de 2 meses a partir del dia siguiente al de su -- recepción ante los organos competentes de la Jurisdicción Contencioso-Administrativa, de conformidad con lo establecido en las Leyes de 27 de Diciembre de 1.956; 10/73 de 17 de marzo; Real Decreto-Ley 1/1.977 de 4 de enero y Ley de 5 de octubre de 1.981.

Santiago, 25 de marzo de 1.985

EL JEFE DEL SERVICIO DE ASUNTOS  
JURIDICOS.



ILMO. SR. DIRECTOR GENERAL DE LO FORESTAL Y DEL MEDIO AMBIENTE NATURAL.-

AYUNTAMIENTO DE PAZOS DE BORBEN  
PARROQUIA DE AMOEDO

AYUNTAMIENTO DE REDONDELA

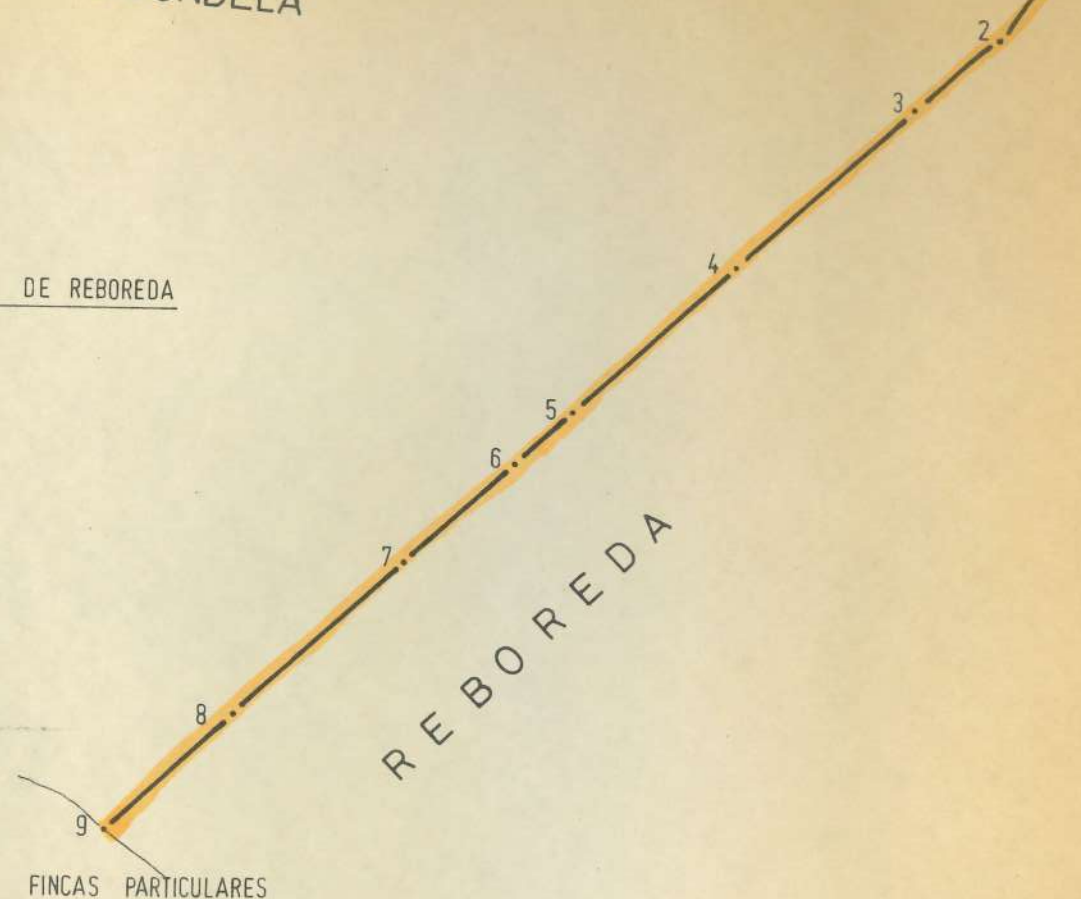
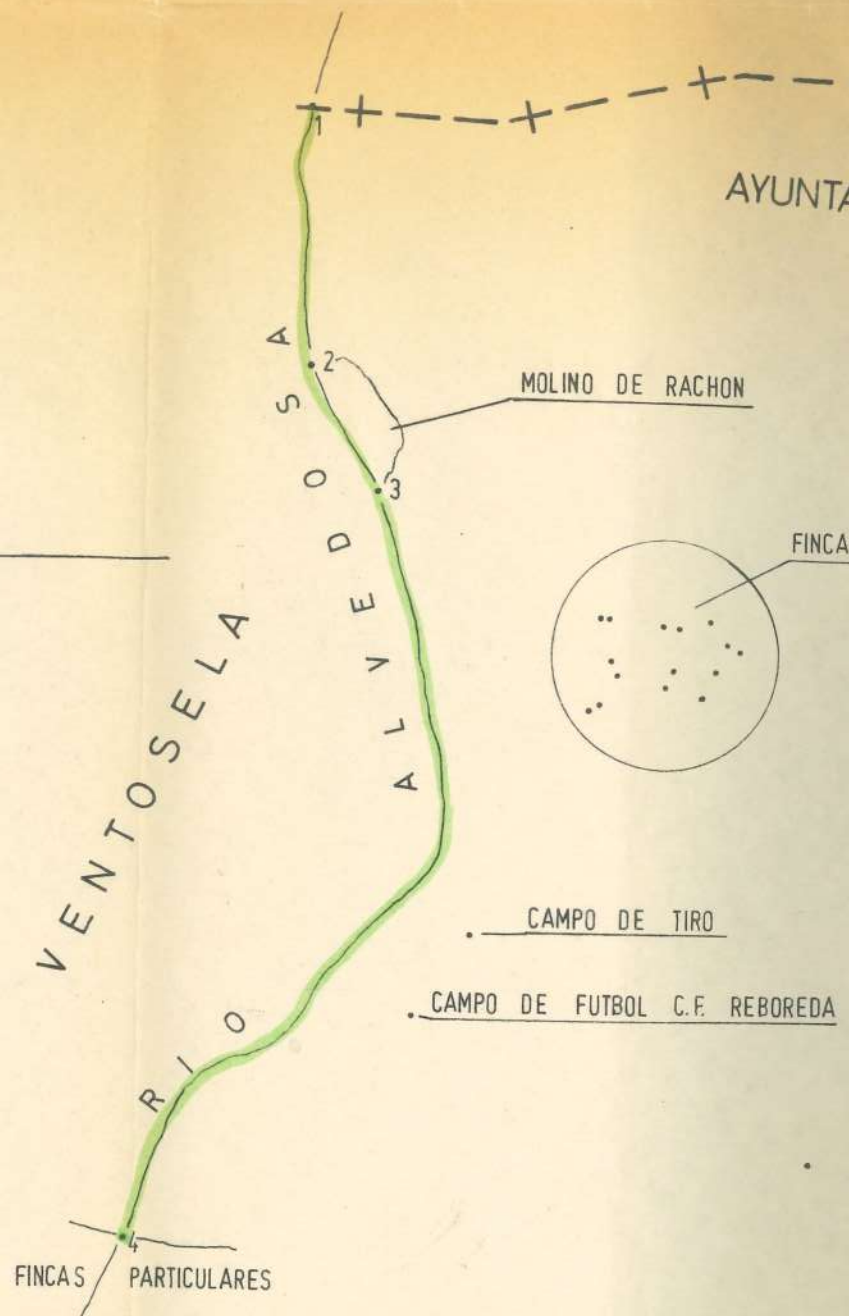
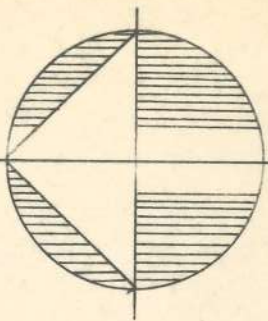

— Linde reclamada por la parroquia de Reboreda  
— Linde reclamada por la parroquia de San Martin de Ventosela

DESLINDE PARCIAL DEL MONTE BUXEL  
PERTENCIA PARROQUIA DE REBOREDA

ESCALA 1:5.000

Pontevedra Octubre de 1983

EL INGENIERO OPERADOR,

**VI. ANUNCIOS****A) ADMINISTRACIÓN AUTONÓMICA****CONSELLERÍA DEL MEDIO RURAL**

*ANUNCIO de 3 de septiembre de 2025, del Jurado Provincial de Clasificación de Montes Vecinales en Mano Común de Pontevedra, por el que se publica la resolución por la que se aprueba el deslinde parcial realizado entre las comunidades de montes vecinales en mano común (CMVMC) de Reboreda (Redondela) y Amoedo (Pazos de Borbén) (expediente DC22032).*

El Jurado Provincial de Clasificación de Montes Vecinales en Mano Común de Pontevedra resolvió en su reunión de 23.7.2025 aprobar el deslinde parcial entre las comunidades de montes vecinales en mano común (CMVMC) de Reboreda (Redondela) y Amoedo (Pazos de Borbén), en base a los siguientes hechos y consideraciones técnicas.

Antecedentes y consideraciones técnicas:

Primero. El 27.9.2022 el presidente de la CMVMC de Reboreda, presenta solicitud de deslinde entre la CMVMC de Reboreda (Redondela) y la CMVMC de Amoedo (Pazos de Borbén).

Los montes vecinales en mano común (en adelante, MVMC) afectados por este deslinde son:

- MVMC de Amoedo (ID: 2936) de la CMVMC de Amoedo.
- MVMC de Reboreda (ID: 3084) de la CMVMC de Reboreda.

Consta en el expediente la siguiente documentación del deslinde conforme al artículo 53 de la Ley 7/2012, de 28 de junio, de montes de Galicia (LMG):

- Acta del apeo del deslinde de 1.2.2022.
- Acta de conciliación núm. 5 de 2022 entre las comunidades en el Juzgado de Paz de Pazos de Borbén de 27.10.2022.
- Certificado de 2.8.2022 del secretario de la CMVMC de Reboreda con la conformidad del presidente de la aprobación en Asamblea General de 31.7.2022.



– Certificado de 28.3.2025 del secretario de la CMVMC de Amoedo con la conformidad del presidente de la aprobación en Asamblea General de 4.6.2022

– Memoria descriptiva con el plano de deslinde y cartografía en formato digital en el datum ETRS89/UTM zona 29N EPSG: 25829. Firmado el 19.9.2022 y modificada el 27.3.2025 por la ingeniera técnica forestal colegiada núm. 482 del COITF de Galicia. Con una corrección de la misma de 4.4.2025.

– Informe de validación gráfica catastral con CSV: 0YD57CT570GC87AW.

Segundo. La línea de deslinde propuesta tiene una longitud de 1.417 metros, y está compuesta por los siguientes puntos:

Punto P 02 - x: 535.865,94 y: 4.681.081,46

Punto P 03 - x: 535.867,04 y: 4.681.127,28

Punto P 04 - x: 535.858,09 y: 4.681.187,17

Punto P 05 - x: 535.841,58 y: 4.681.318,77

Punto P 06 - x: 535.838,16 y: 4.681.386,82

Punto P 07 - x: 535.829,81 y: 4.681.524,85

Punto P 08 - x: 535.824,28 y: 4.681.632,55

Punto P 09 - x: 535.799,88 y: 4.682.025,60

Punto P 10 - x: 535.797,54 y: 4.682.045,54

Punto P 11 - x: 535.788,59 y: 4.682.118,48

Punto P 12 - x: 535.780,15 y: 4.682.182,18

Punto P 13 - x: 535.724,77 y: 4.682.285,04

Punto P 14 - x: 535.716,19 y: 4.682.309,36

Punto P 15 - x: 535.713,15 y: 4.682.351,45



Punto P 16 - x: 535.712,24 y: 4.682.363,94

Punto P S01 - x: 535.874,70 y: 4.680.994,46

Punto P S02 - x: 535.713,15 y: 4.682.351,45

Punto P S03 - x: 535.712,24 y: 4.682.363,94

Punto P S04 - x: 535.694,45 y: 4.682.398,87

En el acta de conciliación viene reflejado el punto P.01 (x:535.875,9; y:4.680.982.2), donde se localiza el hito histórico que define el límite entre los ayuntamientos de Redondela y Pazos de Borbén. Según la memoria se trata de un marco situado en un enclave de propiedad particular que señala la dirección de la línea de deslinde entre los montes vecinales de Reboreda y Amoedo, pero no forma parte de los puntos que definen el deslinde. Por lo que, la colindancia entre los dos montes vecinales se ve interrumpida en el tramo entre el punto P. 01 y el punto S.01, por la existencia de las propiedades particulares.

En el trabajo de campo el punto S01 respeta la propiedad particular, los puntos S02 y S03 respetan el dominio público de la carretera PO-250 y el punto S04 respeta el dominio público hidráulico.

Del punto P05 al punto P14 y del punto P17 al punto P18 el deslinde toma de referencia las balizas del gaseoducto.

Revisada la cartografía de las resoluciones de clasificación de ambos MVMC se detecta que no existe colindancia entre ambos. Dicha colindancia queda justificada por el deslinde administrativo parcial del monte Buxel en su colindancia con el monte Picapedrouzos publicado en el *Boletín Oficial* de la provincia el 26.10.1983 (DOG núm. 144 de 28.7.1984). Este deslinde es reconocido por el presidente de la CMVMC de Ventosela en un escrito de 12.3.2025.

El deslinde está formado por dos tramos:

– Tramo 1: del punto S04 al punto S03.

– Tramo 2: del punto S02 al punto S01.

La línea del deslinde no coincide exactamente con la línea del Instituto Geográfico Nacional entre los ayuntamientos de Redondela y Pazos de Borbén. Asimismo, se considera que el deslinde no afecta a terceros propietarios.



La línea del deslinde produce modificaciones en la cartografía de los croquis de clasificación de las siguientes comunidades:

– MVMC de Reboreda: ajusta el punto inicial y final del deslinde con el resto de su croquis. Se ajusta al deslinde administrativo parcial del monte Buxel en su colindancia con el monte Picapedrouzos.

– MVMC de Ventosela: El servicio de montes de oficio modifica el croquis de clasificación en base al antedicho deslinde administrativo

– MVMC de Amoedo: presenta un ajuste del croquis que es modificado por el servicio para que dicho croquis respete el deslinde entre la CMVMC de Cepeda y la CMVMC de Amoedo (PO-DESC-01/15).

El Servicio de Montes considera que la solicitud se ajusta a lo establecido en el artículo 53 de la LMG, por lo que propone la aprobación por el Jurado del deslinde segundo la línea presentada.

Tercero. El artículo 53 de la LMG establece que el Jurado Provincial de Clasificación de Montes Vecinales en Mano Común, después del examen de la documentación presentada, dictará resolución que será publicada en el *Diario Oficial de Galicia* y notificada a las comunidades interesadas.

A la vista de lo expuesto, este jurado

#### RESUELVE:

Aprobar el deslinde parcial entre las CMVMC de Reboreda (Redondela) y de Amoedo (Pazos de Borbén), en los términos antes indicados.

Contra esta resolución, que pone fin a la vía administrativa, se podrá interponer recurso de reposición ante el Jurado Provincial de Clasificación de MVMC de Pontevedra en el plazo de un mes de acuerdo con lo dispuesto en los artículos 123 y 124 LPAC; o bien interponer directamente recurso contencioso-administrativo ante el Juzgado de lo Contencioso-Administrativo en el plazo de dos meses de acuerdo con los artículos 8 y 46 de la LJCA.

Pontevedra, 3 de septiembre de 2025

Antonio Crespo Iglesias  
Presidente del Jurado Provincial de Clasificación  
de Montes Vecinales en Mano Común de Pontevedra



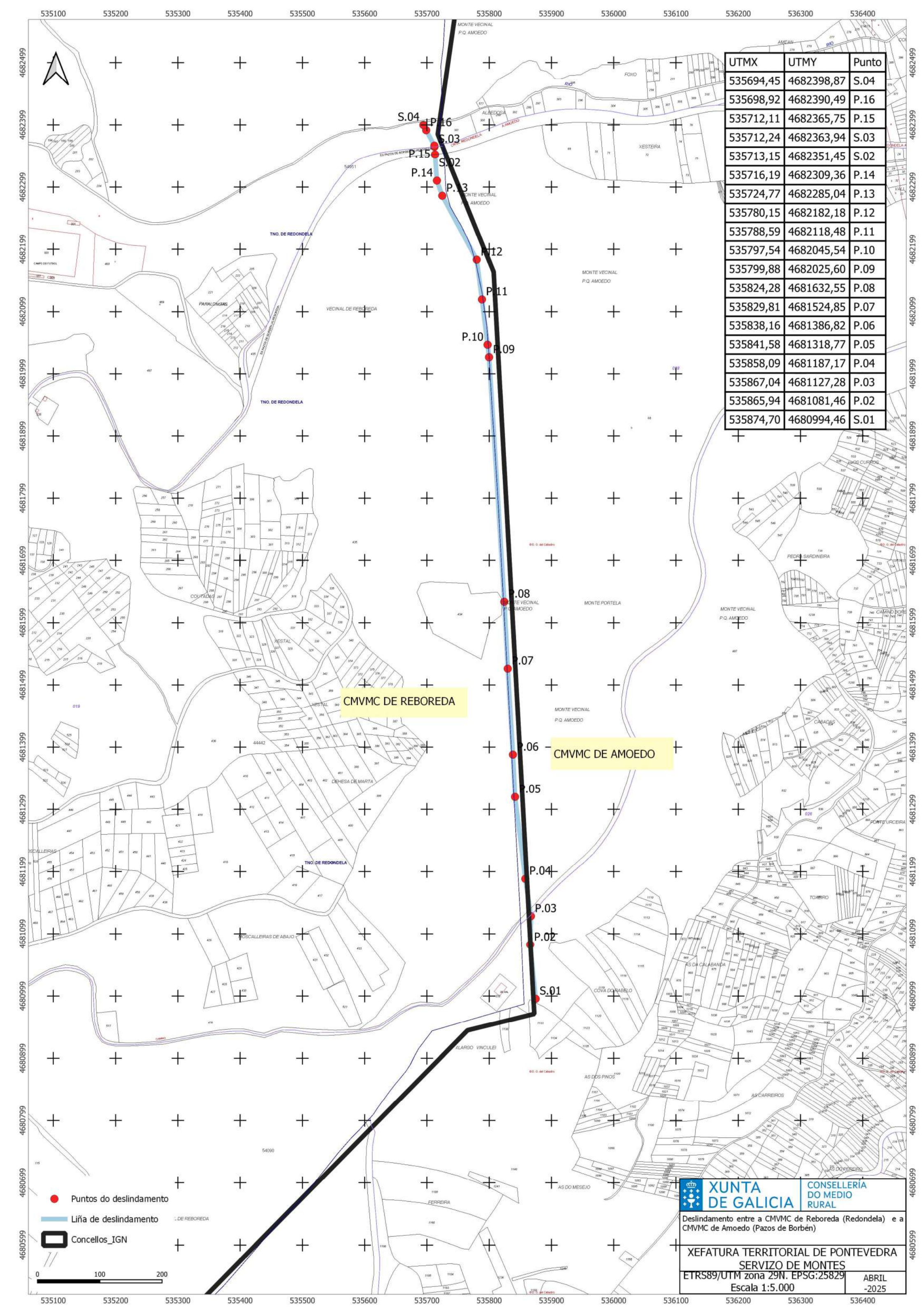

UTMX	UTMY	Punto
535694,45	4682398,87	S.04
535698,92	4682390,49	P.16
535712,11	4682365,75	P.15
535712,24	4682363,94	S.03
535713,15	4682351,45	S.02
535716,19	4682309,36	P.14
535724,77	4682285,04	P.13
535780,15	4682182,18	P.12
535788,59	4682118,48	P.11
535797,54	4682045,54	P.10
535799,88	4682025,60	P.09
535824,28	4681632,55	P.08
535829,81	4681524,85	P.07
535838,16	4681386,82	P.06
535841,58	4681318,77	P.05
535858,09	4681187,17	P.04
535867,04	4681127,28	P.03
535865,94	4681081,46	P.02
535874,70	4680994,46	S.01

CMVMC DE REBOREDA

CMVMC DE AMOEDO

**XUNTA DE GALICIA**

**CONSELLERÍA DO MEDIO RURAL**

Deslindamento entre a CMVMC de Reboareda (Redondela) e a CMVMC de Amoedo (Pazos de Borbén)

**XEFATURA TERRITORIAL DE PONTEVEDRA**  
**SERVIZO DE MONTES**

ETRS89/UTM zona 29N. EPSG:25829  
 Escala 1:5.000

ABRIL -2025

- Puntos do deslindamento
- Liña de deslindamento
- Concellos\_IGN

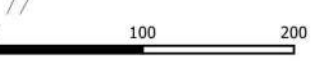

**VI. ANUNCIOS****A) ADMINISTRACIÓN AUTONÓMICA****CONSELLERÍA DEL MEDIO RURAL**

*ANUNCIO de 3 de septiembre de 2025, del Jurado Provincial de Clasificación de Montes Vecinales en Mano Común de Pontevedra, por el que se publica la resolución por la que se aprueba el deslinde parcial practicado entre las comunidades de montes vecinales en mano común (CMVMC) de Reboreda (Redondela) y Nespereira (Pazos de Borbén) (expediente DC22033).*

El Jurado Provincial de Clasificación de Montes Vecinales en Mano Común de Pontevedra resolvió en su reunión de 23.7.2025 aprobar el deslinde parcial entre las comunidades de montes vecinales en mano común (CMVMC) de Reboreda (Redondela) y Nespereira (Pazos de Borbén), con base en los siguientes hechos y consideraciones técnicas.

Antecedentes y consideraciones técnicas:

Primero. El 27.9.2022, el presidente de la CMVMC de Reboreda presenta solicitud de deslinde entre la CMVMC de Reboreda (Redondela) y la CMVMC de Nespereira (Pazos de Borbén).

Los montes vecinales en mano común (en adelante, MVMC) afectados por este deslinde son:

- MVMC de Reboreda (ID: 3084) de la CMVMC de Reboreda.
- MVMC de Montes de Nespereira (ID: 2941) de la CMVMC de Nespereira.

Consta en el expediente la siguiente documentación del deslinde conforme al artículo 53 de la Ley 7/2012, de 28 de junio, de montes de Galicia (LMG):

- Acta del apeo del deslinde de 17.2.2022.
- Acta de conciliación número 6 de 2022 entre las comunidades en el Juzgado de Paz de Pazos de Borbén de 25.10.2022.
- Certificado de 2.8.2022 del secretario de la CMVMC de Reboreda con la conformidad del presidente de la aprobación en la Asamblea General de 31.7.2022.



– Certificado de 7.9.2022 de la secretaria de la CMVMC de Nespereira con la conformidad del presidente de la aprobación en la Asamblea General De 3.9.2022.

– Memoria descriptiva con el plano de deslinde y cartografía en formato digital en el datum ETRS89/UTM zona 29N EPSG: 25829. Firmado el 19.9.2022 por la ingeniera técnica forestal colegiada número 482 del COITF de Galicia y modificada el 27.3.2025.

– Informes de validación gráfica catastral con CSV: 1GNJ10W0BMKXAGWW.

Segundo. La línea de deslinde propuesta tiene una longitud de 771 metros y está compuesta por los siguientes puntos:

Punto 1: x: 534.625,4; y: 4.679.723,3

Punto 2: x: 534.554,5; y: 4.679.698,3

Punto 3: x: 534.444,2; y: 4.679.673,6

Punto 4: x: 534.161,1; y: 4.679.613,6

Punto 5: x: 534.174,5; y: 4.679.566,6

Punto 6: x: 533.943,9; y: 4.679.486,3

Revisada la cartografía de las resoluciones de clasificación de ambos MVMC se detecta que existe colindancia entre ambos. La colindancia queda justificada por el acto conciliatorio número 0000424/214 entre la CMVMC de Quintela y la CMVMC de Reboreda en el Juzgado de Primera Instancia e Instrucción número 1 de Redondela de 27.4.2015.

El deslinde entre ambos montes vecinales forma un tramo único.

El punto 1 es coincidente con el punto 7 del expediente DC22054 (deslinde entre la CMVMC de Reboreda y la CMVMC de Cepeda), en dicho punto convergen el monte vecinal en mano común de la CMVMC de Reboreda, la CMVMC de Cepeda y la CMVMC de Nespereira.

La línea del deslinde no respeta la línea del Instituto Geográfico Nacional entre los ayuntamientos de Redondela y Pazos de Borbén.



La línea del deslinde produce modificaciones en la cartografía de los croquis de clasificación de las siguientes comunidades:

– CMVMC de Nespereira: el expediente de revisión de croquis RE22024 ya contempla el deslinde.

– CMVMC de Reboreda: ajusta el punto inicial el deslinde DC22054 y el punto final del deslinde el acto conciliatorio número 0000424/214 entre la CMVMC de Quintela y la CMVMC de Reboreda.

El Servicio de Montes considera que la solicitud se ajusta a lo establecido en el artículo 53 de la LMG, por lo que propone la aprobación por el Jurado del deslinde según la línea presentada.

Tercero. El artículo 53 de la LMG establece que el Jurado Provincial de Clasificación de Montes Vecinales en Mano Común, después del examen de la documentación presentada, dictará resolución que será publicada en el *Diario Oficial de Galicia* y notificada a las comunidades interesadas.

A la vista de lo expuesto, este jurado

**RESUELVE:**

Aprobar el deslinde parcial entre las CMVMC de Reboreda (Redondela) y de Nespereira (Pazos de Borbén), en los términos antes indicados.

Contra esta resolución, que pone fin a la vía administrativa, se podrá interponer recurso de reposición ante el Jurado Provincial de Clasificación de Montes Vecinales en Mano Común de Pontevedra en el plazo de un mes de acuerdo con lo dispuesto en los artículos 123 y 124 de la LPAC; o bien interponer directamente recurso contencioso-administrativo ante el juzgado de lo contencioso-administrativo en el plazo de dos meses de acuerdo con los artículos 8 y 46 de la LJCA.

Pontevedra, 3 de septiembre de 2025

Antonio Crespo Iglesias  
Presidente del Jurado Provincial de Clasificación  
de Montes Vecinales en Mano Común de Pontevedra



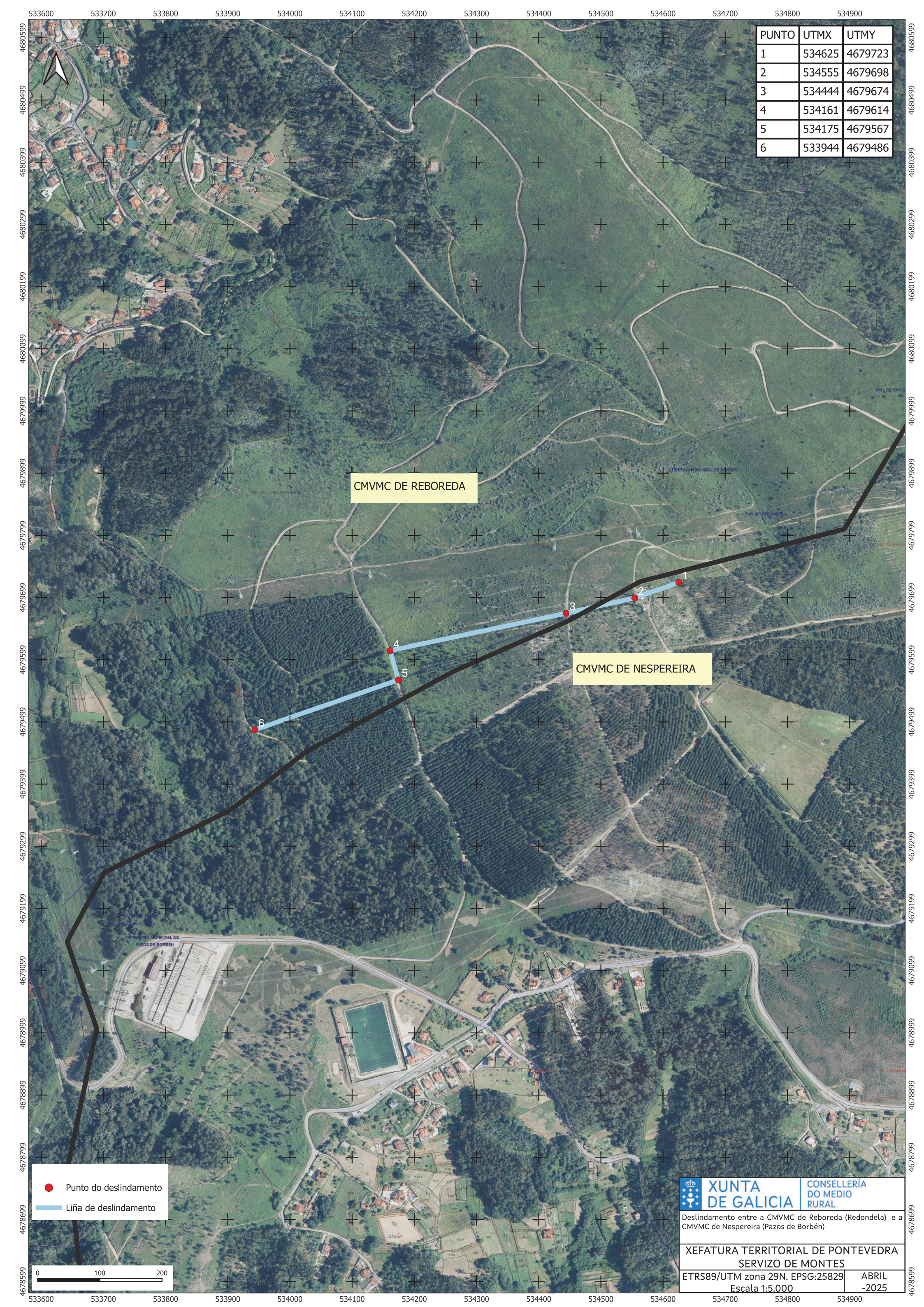

PUNTO	UTMX	UTMY
1	534625	4679723
2	534555	4679698
3	534444	4679674
4	534161	4679614
5	534175	4679567
6	533944	4679486

CMVMC DE REBOREDA

CMVMC DE NESPEREIRA

● Punto do deslindamento  
 — Liña de deslindamento



**XUNTA DE GALICIA** CONSELLERÍA DO MEDIO RURAL

Deslindamento entre a CMVMC de Reboreda (Redondela) e a CMVMC de Nespereira (Pazos de Borbén)

XEFATURA TERRITORIAL DE PONTEVEDRA  
 SERVIZO DE MONTES

ETRS89/UTM zona 29N. EPSG:25829 ABRIL -2025  
 Escala 1:5.000

**VI. ANUNCIOS****A) ADMINISTRACIÓN AUTONÓMICA****CONSELLERÍA DEL MEDIO RURAL**

*ANUNCIO de 3 de septiembre de 2025, del Jurado Provincial de Clasificación de Montes Vecinales en Mano Común de Pontevedra, por el que se publica la resolución por la que se aprueba el deslinde parcial practicado entre las comunidades de montes vecinales en mano común (CMVMC) de Reboreda (Redondela) y Cepeda (Pazos de Borbén) (expediente DC22054).*

El Jurado Provincial de Clasificación de Montes Vecinales en Mano Común de Pontevedra resolvió, en su reunión de 23.7.2025, aprobar el deslinde parcial entre las comunidades de montes vecinales en mano común (CMVMC) de Reboreda (Redondela) y Cepeda (Pazos de Borbén), en base a los siguientes hechos y consideraciones técnicas.

Antecedentes y consideraciones técnicas:

Primero. El 27.9.2022 el presidente de la CMVMC de Reboreda presenta solicitud de deslinde entre la CMVMC de Reboreda (Redondela) y la CMVMC de Cepeda (Pazos de Borbén).

Los montes vecinales en mano común (en adelante, MVMC) afectados por este deslinde son:

- MVMC de Reboreda (ID: 3084) de la CMVMC de Reboreda.
- MVMC de Montes de Cepeda (ID: 2938) de la CMVMC de Cepeda.

Consta en el expediente la siguiente documentación del deslinde conforme el artículo 53 de la Ley 7/2012, de 28 de junio, de montes de Galicia (LMG):

- Acta del apeo del deslinde de 8.1.2022.
- Acta de conciliación número 5 de 2022 entre las comunidades en el Juzgado de Paz de Pazos de Borbén de 27.10.2022.



– Certificado de 2.8.2022 del secretario de la CMVMC de Reboreda, con la conformidad del presidente de la aprobación en la Asamblea General de 31.7.2022.

– Certificado de 23.8.2022 de la secretaria de la CMVMC de Cepeda, con la conformidad del presidente de la aprobación en la Asamblea General de 21.8.2022.

– Memoria descriptiva con el plano de deslinde y cartografía en formato digital en el datum ETRS89/UTM zona 29N EPSG: 25829. Firmado el 2.9.2022 por la ingeniera técnica forestal colegiada número 482 del COITF de Galicia y modificada el 3.4.2025.

– Informes de validación gráfica catastral con CSV: YHQWMGN1RAQ6NF28.

Segundo. La línea de deslinde propuesta tiene una longitud de 1.730 metros y está compuesta por los siguientes puntos:

Punto 2: x: 535.761,9; y: 4.680.944,5

Punto 3: x: 535.606,7; y: 4.680.793,2

Punto 4: x: 535.281,2; y: 4.680.431,4

Punto 5: x: 535.178,5; y: 4.680.229,5

Punto 6: x: 534.919,0; y: 4.679.808,3

Punto 7: x: 534.625,4; y: 4.679.723,3

Revisada la cartografía de las resoluciones de clasificación de ambos MVMC se detecta que existe colindancia entre ambos. En el tramo entre el punto 6 y el punto 7 la línea de deslinde invade la resolución de clasificación del MVMC de Montes de Nespereira, y queda justificado la colindancia por la revisión de croquis de la CMVMC de Nespereira (RE22024) y por el expediente de deslinde DC22033 (deslinde entre la CMVMC de Reboreda y la CMVMC de Nespereira).

En el acta de conciliación viene reflejado el punto P.01 (x: 535.875,9; y: 4.680.982,2), donde se localiza el hito histórico que define el límite entre los ayuntamientos de Redondela y Pazos de Borbén). Dicho hito señala la dirección de la línea de deslinde entre los MVMC, pero no forma parte de los puntos que definen el deslinde.

El deslinde está formado por un único tramo, que se inicia en el punto 2 y finaliza en el punto 7.



El punto 7 es coincidente con el punto 1 del expediente DC22033 (deslinde entre la CMVMC de Reboreda y la CMVMC de Nespereira), por lo que en dicho punto convergen el monte vecinal de la CMVMC de Reboreda, CMVMC de Cepeda y la CMVMC de Nespereira.

La línea del deslinde no es coincidente con la línea del Instituto Geográfico Nacional entre los ayuntamientos de Redondela y Pazos de Borbén.

La línea del deslinde produce modificaciones en la cartografía de los croquis de clasificación de las siguientes comunidades:

– CMVMC de Cepeda: el expediente de revisión del croquis RE22015 respeta el deslinde actual, pero no se ajusta a él. Por lo que el Servicio de Montes realiza un pequeño ajuste de la revisión de croquis hasta el punto 2 del deslinde.

– MVVMC de Reboreda: ajusta el punto inicial del deslinde con el resto de su croquis. Se ajusta al deslinde administrativo parcial del monte Buxel en su colindancia con el monte Picapedrouzos publicado en el *Boletín Oficial* de la provincia el 26.10.1983 (DOG núm. 144, de 28 de julio de 1984) y el punto final se ajusta al expediente DC22033.

El Servicio de Montes considera que la solicitud se ajusta a lo establecido en el artículo 53 de la LMG, por lo que propone la aprobación por el Jurado del deslinde según la línea presentada.

Tercero. El artículo 53 de la LMG establece que el Jurado Provincial de Clasificación de Montes Vecinales en Mano Común, previo examen de la documentación presentada, dictará resolución, que será publicada en el *Diario Oficial de Galicia* y notificada a las comunidades interesadas.

A la vista de lo expuesto, este jurado

**RESUELVE:**

Aprobar el deslinde parcial entre las CMVMC de Reboreda (Redondela) y Cepeda (Pazos de Borbén), en los términos antes indicados.

Contra esta resolución, que pone fin a la vía administrativa, se podrá interponer recurso de reposición ante el Jurado Provincial de Clasificación de Montes Vecinales en Mano Co-



mún de Pontevedra en el plazo de un mes de acuerdo con lo dispuesto en los artículos 123 y 124 de la LPAC; o bien interponer directamente recurso contencioso-administrativo ante el juzgado de lo contencioso-administrativo en el plazo de dos meses de acuerdo con los artículos 8 y 46 de la LJCA.

Pontevedra, 3 de septiembre de 2025

Antonio Crespo Iglesias  
Presidente del Jurado Provincial de Clasificación  
de Montes Vecinales en Mano Común de Pontevedra



534600 534700 534800 534900 535000 535100 535200 535300 535400 535500 535600 535700 535800 535900

4681299 4681199 4681099 4680999 4680899 4680799 4680699 4680599 4680499 4680399 4680299 4680199 4680099 4679999 4679899 4679799 4679699 4679599 4679499 4679399 4679299

Punto	UTMX	UTMY
2	535761,9	4680943,9
3	535606,7	4680793,2
4	535281,2	4680431,4
5	535178,5	4680229,5
6	534919,0	4679808,3
7	534625,4	4679723,3



CMVMC DE REBORDEDA

CMVMC DE CEPEDA

- Puntos do deslindamento
- Liña de deslindamento
- Concellos\_IGN



XUNTA DE GALICIA  
 CONSELLERÍA DO MEDIO RURAL

Deslindamento entre a CMVMC de Reboreda (Redondela) e a CMVMC de Cepeda (Pazos de Borbén)

XEFATURA TERRITORIAL DE PONTEVEDRA  
SERVIZO DE MONTES

ETRS89/UTM zona 29N. EPSG:25829 ABRIL -2025  
Escala 1:5.000

534600 534700 534800 534900 535000 535100 535200 535300 535400 535500 535600 535700 535800 535900

Xurado de Montes Veciñais en Mano Común de Pontevedra  
Servizo Xurídico de Pontevedra  
Xefatura Territorial de Medio Rural

OFICIO

**Asunto:** Toma de Razón Acto Conciliatorio Quintela-Reboreda

Expediente. DC25003

I. O 07.04.2025 a comunidade de montes veciñal en man común (en diante CMVMC) de Reboreda, no concello de Redondela, presenta no rexistro electrónico da Xunta de Galicia co núm. de entrada 2025/1003496, solicitude para a toma de razón do acto conciliatorio núm. 424/2014 entre a CMVMC de Reboreda (Redondela) e a CMVMC de Quintela (Redondela).

Os montes veciñais en man común (en diante MVMC) afectados por este acto conciliatorio son:

- MVMC de Reboreda (ID Monte: 3084) da CMVMC de Reboreda
- MVMC de Quintela (ID Monte: 3083) da CMVMC de Quintela

II. Consta no expediente a seguinte documentación do acto conciliatorio de recoñecemento do error nos esbozos entre a CMVMC de Reboreda e a CMVMC de Quintela:

- Papeleta do 27.10.2014 e acta de conciliación núm. 424/2014 entre as comunidades no Xulgado de Primeira Instancia e Instrución núm. 1 de Redondela o 19.03.2024.
- Certificado do secretario da CMVMC de Reboreda coa conformidade do presidente de 12.04.2025 da aprobación na Asemblea xeral do 23.11.2014
- Certificado do secretario da CMVMC de Quintela de 19.04.2025 da aprobación en Asemblea do 17.05.2014
- Informe técnico de febreiro de 2010, incluído dentro da papeleta conciliatoria, asinado polo enxeñeiro técnico forestal colexiada núm. 435 do COETF de Galicia, da medición da parcela obxecto de conciliación coas coordenadas no Datum ED50/UTM zona 29.
- Cartografía en formato dixital realizada a transformación das coordenadas de ED50 a ETRS89/UTM zona 29N EPSG: 25829.
- Informe de validación gráfica catastral con CSV: ECCXBNDFDAM2DXR4 (para a comunicación da alteración catastral consonte o art.55.3 da Lei





7/2012), que polo principio de colaboración entre administracións deberá verificar a Xerencia Territorial de Catastro.

III. O acto conciliatorio consiste na aclaración dunha incorrección nos esbozos ao situar erroneamente o río do San, límite entre as dúas comunidades, situado realmente no Rego de Chans.

Esto supón que a CMVMC de Quintela recoñece neste acto conciliatorio que a superficie no seu esbozo mais ao Norte pertence ao CMVMC de Reboreda e que ambas comunidades non lindan.

O Terreo que recoñece Quintela como de Reboreda ven reflectida no Informe Técnico incluído na papeleta de conciliación, definida por 118 puntos en coordenadas no Datum ED50/UTM zona 29 (transformados a ETRS89 na cartografía dixital enviada) e cunha superficie de 53,44 ha, excluindo 5 tomadas encravadas dentro desta superficie.

- Coutada de Calcín: 3,86 ha
- Coutada de Mariana: 0,82 ha
- Coutada de Loureiro: 0,95 ha
- As sobreiras: 1,07 ha
- Tomada de Chans: 0,17 ha

iv. O acto conciliatorio produce modificacións na cartografía dos esbozos de clasificación, incorporando esta superficie ao esbozo de Reboreda e excluíndoa do esbozo de Quintela, de maneira que os dous montes veciñais deixan de ser lindeiros.

A CMVMC de Reboreda presenta axuste que recolle este acto conciliatorio e o servizo de Montes de oficio axusta o esbozo de Quintela, eliminando a parcela Norte.

Por todo o exposto e revisada toda a documentación, enviase ao Xurado de MVMC de Pontevedra para a Toma de Razón deste acto conciliatorio entre a CMVMC de Reboreda e a CMVMC de Quintela, ambas no concello de Redondela.

Pontevedra, na data da sinatura dixital

A xefa de Área de MVMC  
Irene Morales Sanz

Conforme:  
A xefa do Servizo de Montes  
Amalia Elsa Pazos Pintos



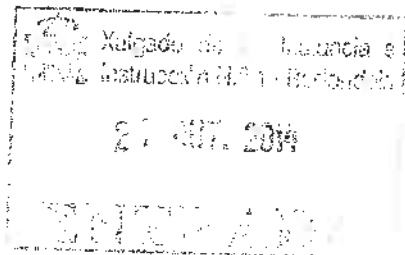

Ó XULGADO DE PRIMEIRA INSTANCIA DE REDONDELA

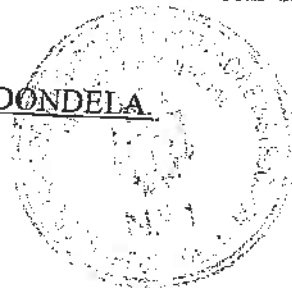

DONA ROSA FERNÁNDEZ SANTOS, maior de idade, titular do D.N.I. n° 52.500.305-E, Presidenta da Comunidade de Montes Veciñais en Man Común de Reboreda, e con domicilio a efectos de notificacións en Estrada a Pazos de Borbén n° 99, Asnelle de Abaixo – Reboreda, 36.818 Redondela (Pontevedra), ante o mesmo comparezo e como mellor proceda en dereito,

DIGO:

Que, polo presente escrito, veño a formular DEMANDA DE ACTO CONCILIATORIO contra a Comunidade de Montes Veciñais en Man Común de Quintela, representada pola súa Presidenta Dna María José Fabre Ferverza, con domicilio a efectos de notificacións en Estrada O Porriño n° 2, Quintela – Redondela (Pontevedra), a fin de que se aveña a recoñecer e transixir sobre do seguinte:

PRIMEIRO.- Dona Rosa Fernández Santos é a presidenta da Comunidade de Montes Veciñais en Man Común de Reboreda (en adiante, CMVMC de Reboreda), cargo para a que foi nomeada na Asemblea do 20 de marzo de 2013 e que actualmente sigue vixente.

SEGUNDO.- Con data do 4 de decembro de 1.980 o Xurado Provincial de Montes Veciñais en Man Común clasifica os Montes de Reboreda, cunha superficie de 204 has, definindo o seu linde polo vento Sur có monte de Quintela.

Por outra banda, con data do 4 de decembro de 1.980 o Xurado Provincial de Montes Veciñais en Man Común clasifica o Monte de Quintela, cunha superficie de 91 has, definindo o seu linde polo vento Norte có monte de Reboreda.

Dos croquis que se acompañan a ambas resolucións, pódese constatar que a ubicación dos lindes entre a parroquia de Reboreda e a parroquia de Quintela son incorrectos e non se axustan á realidade, ao non ubicarse adecuadamente o "río de San", situado no plano da carpeta ficha mais o Norte, na valgada que se coñece como Regueiro do Loureiro. O río de San correspóndense co denominado nos planos actuais como Barranco de Chans.



TERCEIRO.- Tanto os veciños da parroquia de Reboreda como os veciños da parroquia de Quintela coinciden en que o linde entre ambas parroquias o constitúe o Barranco de Chans, río que discorre entre propiedades particulares polo que os montes veciñais de ambas parroquias non lindan entre si.

Acompáñase o Informe Técnico realizado en febreiro do 2.010 polo Enxeneiro Técnico Forestal, Francisco M. Pichel Romariz, que se dá por reproducido e no que se procede ao levantamento topográfico da zona /parcela que conta cunha superficie de 53'44 hectáreas, que pertence ao Monte Veciñal en Man Común de Reboreda.

Dita parcela de 53'44 hectáreas se atopa na súa integridade dentro da parroquia de Reboreda e que linda:

- Polo vento Norte, con propiedades particulares da parroquia de Reboreda e Monte xa clasificado como veciñal en man común de Reboreda
- Polo vento Leste, por monte xa clasificado como Monte veciñal en man común de Reboreda, a través do citado Rego de Chans (en realidade, Regueiro do Loureiro) ata o seu encontro có termo municipal de Pazos de Borbén
- Polo vento Sur, có termo municipal de Pazos de Borbén e propiedades particulares da parroquia de Reboreda
- Polo vento Oeste, con propiedades particulares da parroquia de Reboreda

Indicar que dentro do perímetro da parcela delimitada anteriormente, existen cinco tomadas formadas por propiedades particulares.

Así mesmo, o perímetro da parcela está definido sobre o terreo por muros así como por diversas marcas sobre o terreo tal como regos, e outras referencias que o separan dos propietarios particulares e do veciño Concello de Pazos de Borbén, así como pola estrada que comunica Quintela con Santo Paio e polo Rego de Chans (Regueiro do Loureiro).

Finalmente indicar que a Comunidade de Montes en man común de Reboreda non dispón de ningún terreo dentro da parroquia de Quintela, posto que como se dixo anteriormente, ambas parroquias non lindan entre si.

CUARTO.- Polo que se interesa que a Comunidade Montes Veciñais en man común de Quintela se aveña a recoñecer o exposto nesta conciliación, e recoñeza que a parcela de 53'44 hectáreas que se identifica no Informe Técnico realizado en febreiro do 2.010 polo Enxeneiro Técnico Forestal, Francisco M. Pichel Romariz pertence á Comunidade de Montes en Man Común de Reboreda.

Polo exposto,



SOLICITO do Xulgado que, teña por presentado este escrito, e tendo por formulada a demanda de acto conciliatorio que contén e, previos os trámites procedentes, se sirva sinalar día e hora para a celebración do acto conciliatorio, expedindo a esta parte testemuño da demanda de acto conciliatorio e do contido e resultado do mesmo.

En Redondela, a 8 de outubro do 2.014.

A handwritten signature, consisting of several overlapping loops and lines, positioned below the date.



MONTES Y MEDIO AMBIENTE CONSULTORES S.L.U.



**INFORME PARA A CLASIFICACIÓN  
DUNHA PARCELA DE 53,44 HAS A  
FAVOR DA COMUNIDADE DE  
MONTES VECIÑAL EN MAN COMÚN  
DE REBOREDA**

**(CONCELLO DE REDONDELA)**

**FEBREIRO DE 2010**

**PROMOTOR: C.M.V.M.C DE REBOREDA**

**AUTOR: FRANCISCO M. PICHEL ROMARIZ**  
*Enxeñeiro Técnico Forestal*  
*(Col. nº 435 – C.O.E.T.F.G)*

**C/ MICHELENA 1 - 7º**  
**TFNO. (986) 85 14 24**  
**36002 PONTEVEDRA**  
**e-mail:mma@mundo-r.com**

---

**CONTIDO**

**ANTECEDENTES**

**METODOLOGÍA**

**DESCRIPCIÓN DA PARCELA A CLASIFICAR**

**DESCRIPCIÓN DAS TOMADAS**

**CONCLUSIONES**

**ANEXOS**

**PLANOS**



## ANTECEDENTES

Con data de 4 de decembro de 1980, o Xurado Provincial de Montes de Pontevedra clasifica os "Montes de Reboreda" como "de propiedade dos veciños da Parroquia de Reboreda", definindo os seus límites do xeito que se amosa a continuación:

- Norte: Montes de Ventosela.
- Este: Termo municipal de Pazos de Borbén.
- Sur: Montes de Quintela.
- Oeste: Fincas particulares.

Observando o croquis da Carpeta Ficha que acompaña á clasificación e serve de base para definir a superficie do monte veciñal, vese que se marca o límite entre ambas comunidades apoiado nunha vagoada que se identifica como "Río do San". Non obstante, a ubicación da mesma non é correcta, senón que o auténtico Rego de Chans (denominado na cartografía como "Barranco de Chans") é a seguinte vagoada cara ao Sur, onde si que está o linde entre os termos parroquiais de Reboreda e Quintela. Deste erro na identificación do Río sobre a planimetría, se deriva unha clasificación errónea dos montes veciñais de Reboreda e Quintela, a cal agora se pretende corrixir e axustar á realidade.

Tanto os veciños da parroquia de Reboreda como os veciños da parroquia de Quintela coinciden en que o límite entre ambas parroquias o constitúe o Barranco das Chans. Este rego discorre entre propiedades particulares, polo que non é posible que ambos montes veciñais linden entre si.

É por iso que a Comunidade de Montes de Reboreda encargou á empresa MONTES Y MEDIO AMBIENTE CONSULTORES S.L.U. o levantamento topográfico da parcela de monte veciñal encadrada entre o límite da clasificación e as propiedades particulares coas que linda na súa cara sur, co fin de solicitar a súa clasificación ó Xurado Provincial de Montes Veciñais en Man Común de Pontevedra..

## METODOLOXÍA



### - Documentación histórica:

Para a redacción deste informe consultouse como documento clave na definición do linde parroquial o Catastro do Marqués de la Ensenada, que no seu libro Interrogatorio, en resposta á terceira pregunta, recolle unha descrición detallada do termo parroquial.

Porén, esta definición fai referencia a topónimos dos que hoxe se teñen perdidos a referencia, que deberían ser obxecto dunha pesquisa profunda.

### - Levantamento topográfico:

O levantamento topográfico dos límites da parcela se realizou de acordo cos puntos de referencia indicados sobre o terreo por representantes da C.M.V.M.C de Reboreda, mediante o emprego dun GPS de precisión submétrica modelo Mobile Mapper Thales Navigation, o cal conta con 12 canais paralelos. Posteriormente, os datos recollidos foron tratados en postprocesado, con corrección diferencial mediante os datos dos satélites xeoestacionarios ofrecidos pola "Dirección General del Instituto Geográfico Nacional (Ministerio de Fomento)" e o software Mobile Mapper Office. A estación base de referencia situada en Vigo é proporcionada pola empresa distribuidora do receptor GPS, sendo a súas coordenadas UTM: 4.670.435,555 (N) e 515.561,761 (E), sendo a súa altura de 87,762 m.s.n.m.

## DESCRIPCIÓN DA PARCELA

O resultado obtido do levantamento topográfico queda reflectido no plano número 2 que acompaña o presente informe. A liña en cor azul se corresponde co límite da parcela da que se solicita a clasificación a favor da Comunidade de Montes Veciñais en Man Común de Reboreda.



Os puntos, numerados do nº 1 ó nº 118, se corresponden cos puntos do levantamento topográfico, delimitando tanto a parcela de monte veciñal (nº do 1 ó 59) como as diferentes tomadas existentes (nº do 60 ó 118). As coordenadas xeográficas (UTM), referidas ó fuso 29, Datum ED50, se relacionan no Anexo I que acompaña ó presente informe.

De acordo ós datos recollidos, os límites da parcela a clasificar son os seguintes:

- Norte: Propiedades particulares da parroquia de Reboreda e Monte xa clasificado como Veciñal en Man Común de Reboreda.

Se corresponde este límite cos puntos 1 a 22 do presente informe, inda que para unha mellor definición dos límites, a descrición do perímetro se realizará en tres tramos. O primeiro tramo, entre os puntos 1 e 14, queda definido pola liña de división entre os terreos do Monte Veciñal de Reboreda (no sur) e os distintos propietarios que se relacionan na Táboa 1.

PROVINCIA	CONCELLO	POLÍGONO	PARCELA	PROPIETARIO
36	45	26	154	Darriba Balado, Erundina
36	45	26	152	Manuel Vidal Vidal
36	45	26	150	Descoñecido
36	45	26	149	Descoñecido
36	45	26	148	Descoñecido
36	45	26	147	Descoñecido
36	45	26	146	Descoñecido
36	45	26	144	Descoñecido
36	45	26	143	Descoñecido
36	45	26	142	Descoñecido
36	45	26	141	Veciñal de Reboreda
36	45	25	916	Descoñecido
36	45	25	742	Muñíos Amado, Narciso

Táboa 1.- Relación de lindantes entre os puntos 1 a 14 do levantamento topográfico.

Entre o punto 14 e o 17 o límite continúa atravesando as parcelas 140, e 110, ambas do polígono 26 do concello de Redondela (Código do concello: 45),

ambas parcelas con propietario descoñecido de acordo cos datos aportados pola "Dirección General del Catastro", e lindando no extremo norte coas propiedades que se enumeran na Táboa 2.

PROVINCIA	CONCELLO	POLÍGONO	PARCELA	PROPIETARIO
36	45	26	114	Descoñecido
36	45	26	115	Rodríguez S/S, Constante.
36	45	26	99	Domínguez Rodríguez, Lino
36	45	26	100	Descoñecido
36	45	26	101	Rodríguez S/S, Constante
36	45	26	102	Descoñecido
36	45	26	103	Descoñecido
36	45	26	104	Descoñecido
36	45	26	107	Descoñecido
36	45	26	108	Durán Otero, Carmen

Táboa 2.- Relación de parcelas lindantes entre os puntos 14 a 17 do levantamento topográfico.

Entre os puntos 17 a 22, o perímetro da parcela da que se solicita a clasificación discorre polo Rego de Chans, estando os terreos colindantes (os situados ó norte do Rego de Chans) xa clasificados a favor da Comunidade de Montes de Reboreda, e pertencentes a parcela 41 do polígono 26, Concello de Redondela, figurando na "Dirección General del Catastro" como "Vecinal de Reboreda".

- Este: Monte xa clasificado como Veciñal en Man Común de Reboreda, a través do xa citado Rego de Chans ata o seu encontro co Termo Municipal de Pazos de Borbén.

Queda definida esta liña polos puntos 22 a 33 do presente informe, que discorren pola parcela número 40 do polígono 26 e as parcelas número 229 e 230 do polígono 27. Todas as parcelas citadas figuran como "Veciñal de Reboreda" de acordo cos datos aportados pola "Dirección General del Catastro".

- Sur: Termo municipal de Pazos de Borbén e propiedades particulares da parroquia de Reboreda.

Continuando coa descrición da liña perimetral da parcela da que se solicita a clasificación, queda definida no seu extremo sur, entre os puntos 33 a 37 do levantamento topográfico, polo límite co termo municipal de Pazos de Borbén, bordeando o peche da antena de telecomunicacións, tal e como se recolle no plano nº 2 que acompaña ó presente informe, para a continuación, entre os puntos 37 e 54 discorrer ó carón das propiedades particulares que se relacionan na Táboa 3.

PROVINCIA	CONCELLO	POLÍGONO	PARCELA	PROPIETARIO
36	37	21	1173	Descoñecido
36	37	21	1174	Descoñecido
36	37	21	1175	Descoñecido
36	45	28	286	Descoñecido
36	45	28	285	Tomé Balado, Alfonso.
36	45	28	284	Tomé Balado, María
36	45	28	161	Tomé Balado, Alfonso
36	45	28	255	Descoñecido
36	45	28	254	Descoñecido

Táboa 3.- Relación de parcelas colindantes entre os puntos 37 a 54 do levantamento topográfico.

- Oeste: Propiedades particulares da parroquia de Reboreda.

No seu límite oeste, a parcela da que se solicita a clasificación queda definida entre os puntos 54 e 1 (punto de inicio do percorrido).

A liña perimetral discorre pola estrada asfaltada que une Quintana co barrio de Santo Paio, deixando o oeste as propiedades particulares que se enumeran na Táboa 4.

PROVINCIA	CONCELLO	POLÍGONO	PARCELA	PROPIETARIO
36	45	28	214	Descoñecido
36	45	28	213	Rodríguez Couñago, Prudencia
36	45	28	209	Piedras Balado, Generoso
36	45	28	208	Santos Vilaboa, Carmen

Táboa 4.- Relación de colindantes entre os puntos 54 e 1 (inicial) do levantamento topográfico.

## DESCRIPCIÓN DAS TOMADAS

No interior do recinto do que se definiron os límites co obxecto de solicitar a súa clasificación como Monte Veciñal propiedade da Comunidade de Montes Veciñais en Man Común de Reboreda, existen cinco tomadas, formadas por unha ou varias propiedades particulares, as cales se describen a continuación.

### - Coutada de Calcín (3,86 hectáreas).

Definida polos puntos 60 a 77 do levantamento topográfico. Está formada polas fincas catastrais relacionadas na Táboa 5, na que se indica tamén o seu propietario.

PROVINCIA	CONCELLO	POLÍGONO	PARCELA	PROPIETARIO
36	45	26	36	Darriba Amoedo, José
36	45	26	37	Rodríguez Couñago, Prudencia
36	45	26	57	Descoñecido
36	45	26	58	Descoñecido
36	45	26	202	Prado Otero, María
36	45	26	203	Descoñecido
36	45	26	156	Descoñecido
36	45	26	357	Piedras Camiña, Prudencio
36	45	26	358	Rodríguez Vidal, Manuel
36	45	26	359	Piedra Camiña, Prudencio
36	45	26	360	Couñago Balado, José
36	45	26	361	Otero Muíños, Ricardo
36	45	26	362	Couñago Balado, José
36	45	26	363	Otero Vázquez, María
36	45	26	364	Otero Couñago, José



PROVINCIA	CONCELLO	POLÍGONO	PARCELA	PROPIETARIO
36	45	26	365	Rodríguez Couñago, Lino
36	45	26	366	Figueroa de la Iglesia, Carmen
36	45	26	367	Darriba Balado, José
36	45	26	368	Quiñones Pereira, Manuel
36	45	26	369	Freaza da Costa, M. Carmen
36	45	26	370	Barreiro Barreiro, Martín
36	45	26	371	Barreiro Vidal, Manuel
36	45	26	372	Pérez Crespo Eulalia
36	45	26	373	Descoñecido
36	45	26	374	Figueroa de la Iglesia, Marina
36	45	26	375	Otero Couñago, Justo
36	45	26	376	Descoñecido
36	45	26	377	Vidal Muíños, Manuel
36	45	26	378	Couñago Fernández, Adoración
36	45	26	379	Otero Darriba, Bernardo
36	45	26	380	Tomé Couñago, María
36	45	26	381	Muíños Darriba, Pilar
36	45	26	382	Balado S/S, Ramona
36	45	26	383	Pérez Acuña, Antonio
36	45	26	384	Balado Fernández, José
36	45	26	385	Descoñecido
36	45	26	386	Racón Castro, Dolores
36	45	26	387	Adán Otero, Dolores
36	45	26	388	Descoñecido
36	45	26	389	Couñago Míguez, Lino
36	45	26	390	Balado Otero, María
36	45	26	391	Barros Novelle, María
36	45	26	392	Figueroa de la Iglesia, Marina
36	45	26	393	Darriba Balado, Erundina
36	45	26	394	Darriba Amoedo, José
36	45	26	395	Piedras Balado, Domingo
36	45	26	396	Muíños Darriba, Pilar
36	45	26	397	Balado Fernández, Argentina
36	45	26	398	Rodríguez S/S, Andrés
36	45	26	399	Blanco Otero, Adolfo
36	45	26	400	Darriba Balado, Erundina
36	45	26	401	Amoedo Vidal, Eduardo
36	45	26	402	Puga Sobrino, Francisco
36	45	26	403	Descoñecido



PROVINCIA	CONCELLO	POLÍGONO	PARCELA	PROPIETARIO
36	45	26	404	Darriba Amoedo, José
36	45	26	405	Muñíos Darriba, Pilar
36	45	26	406	Adán Otero, Primitivo
36	45	26	407	Adán Otero, Dolores
36	45	26	408	Vidal Vidal, Adelaída
36	45	26	409	Couñago Balado, José
36	45	26	410	Pereiro Blanco, Juana
36	45	26	411	Couñago Míguez, Lino
36	45	26	412	Freaza Crespo, Enrique
36	45	26	413	Balado Fernández, Argentina
36	45	26	414	Piedras Balado, Domingo
36	45	26	415	Piedras Camiña, Prudencio
36	45	26	416	Muñíos Darriba, Carmen
36	45	26	417	Couñago Fernández, Adoración
36	45	26	418	Racón Alonso, Francisco
36	45	26	419	Muñíos Balado, Mercedes
36	45	26	420	Muñíos Darriba, Antonia
36	45	26	421	Couñago Fernández, Adoración
36	45	26	422	Bastos Alonso, Daniel
36	45	26	423	Descoñecido
36	45	26	424	Couñago Balado, José
36	45	26	425	Descoñecido
36	45	26	426	Descoñecido
36	45	26	427	Monteagudo Míguez, José
36	45	26	428	Vázquez Reguera, Angela
36	45	26	429	Couñago Míguez, Lino
36	45	26	430	Barros Darriba, Mercedes
36	45	26	431	Amoedo Tomé, José
36	45	26	432	Amoedo Vidal, Eduardo
36	45	26	433	Pérez Crespo, Eulalía
36	45	26	434	Muñíos Darriba, Pilar
36	45	26	445	Descoñecido
36	45	26	436	Descoñecido
36	45	26	437	Iglesias Alonso, Sabina
36	45	26	438	Muñíos Darriba, Antonia
36	45	26	439	Descoñecido
36	45	26	440	Balado Fernández, José
36	45	26	441	Fernández Lago, Joaquín

Táboa 5.- Relación de propietarios da Coutada de Calcín.



**- Coutada Mariana (0,82 hectáreas).**

Definida polos puntos 78 a 86 do levantamento topográfico. Está formada polas fincas catastrais relacionadas na Táboa 6, na que se indica tamén o seu propietario.

PROVINCIA	CONCELLO	POLÍGONO	PARCELA	PROPIETARIO
36	45	26	339	Amoedo Camiña, Antonio
36	45	26	340	Freaza Crespo, Enrique
36	45	26	341	Ricón Ricón, Elisa
36	45	26	342	Monteagudo Míguez, Isidro
36	45	26	343	Vidal Muñíos, Manuel
36	45	26	344	Rodríguez Couñago, Lino
36	45	26	345	Descoñecido
36	45	26	346	Reguera de la Iglesia, Filomena
36	45	26	347	Cabreiro Vidal, José
36	45	26	348	Darriba Barrera, Honorato
36	45	26	349	Piedras Balado, Domingo
36	45	26	350	Freaza Crespo, Enrique
36	45	26	351	Tomé Camiña, María
36	45	26	352	Piedras Camiña, Luís
36	45	26	353	Cal Corneira, María
36	45	26	354	Rodríguez Couñago, Lino
36	45	26	355	Ricón Ricón, Elisa
36	45	26	356	Darriba Balado, Jose

Táboa 6.- Relación de propietarios da Coutada Mariana.

**- Coutada do Loureiro (0,95 hectáreas).**

Definida polos puntos 87 a 98 do levantamento topográfico. Está formada polas fincas catastrais relacionadas na Táboa 7, na que se indica tamén o seu propietario.

PROVINCIA	CONCELLO	POLÍGONO	PARCELA	PROPIETARIO
36	45	26	325	Monteagudo Balado, Ramón



36	45	26	326	Barros Novelle, José
36	45	26	327	Puga Piedras, Constantino
36	45	26	328	Puga Sobrado, Francisco
36	45	26	329	Barros Novelle, María
36	45	26	330	Balado Otero, Adelina
36	45	26	331	Vidal Muñños, Manuel
36	45	26	332	Reguera de la Iglesia, Julia
36	45	26	333	Figuera de la Iglesia, Marina
36	45	26	334	Descoñecido
36	45	26	335	Descoñecido
36	45	26	336	Puga Sobrino, Francisco
36	45	26	337	Descoñecido
36	45	26	338	Descoñecido

Táboa 7.- Relación de propietarios da Coutada do Loureiro.

- As Sobreiras (1,07 hectáreas).

Definida polos puntos 99 a 111 do levantamento topográfico. Está formada polas fincas catastrais relacionadas na Táboa 8, na que se indica tamén o seu propietario.

PROVINCIA	CONCELLO	POLÍGONO	PARCELA	PROPIETARIO
36	45	26	303	Mígues S/S, Hermosinda
36	45	26	304	Muñños Darriba, Pilar
36	45	26	305	Reguera Barros, Virtuosa
36	45	26	306	Amoedo Camiña, Antonio
36	45	26	307	Reguera de la Iglesia, Edelmiro
36	45	26	308	Descoñecido
36	45	26	309	Muñños Balado, Mercedes
36	45	26	310	Descoñecido
36	45	26	311	Otero Couñago, Serafín
36	45	26	312	Reguera Queimaliños, Antonio
36	45	26	313	Reguera Barros, Luis
36	45	26	314	Muñños Darriba, Carmen
36	45	26	315	Balado Otero, Adelina
36	45	26	316	Piedras Camiña, Luís
36	45	26	317	Muñños Darriba, Carmen
36	45	26	318	Reguera Queimaliños, Antonio

PROVINCIA	CONCELLO	POLÍGONO	PARCELA	PROPIETARIO
36	45	26	319	Reguera Barros, Luís
36	45	26	320	Descoñecido
36	45	26	321	Rodríguez S/S, Victoria
36	45	26	322	Cabaleiro Vidal, José
36	45	26	323	Balado Otero, Manuel
36	45	26	324	Balado Otero, Filomena

Táboa 8.- Relación de propietarios de As Sobreiras.

### Tomada de Chans (0,17 hectáreas)

Definida polos puntos 112 a 118 do levantamento topográfico. Está formada pola finca catastral número 162 do polígono 26, figurando na "Dirección General del Catastro" con nome descoñecido.

### CONCLUSIÓNS

A parcela sobre a que se solicita a clasificación a favor da Comunidade de Montes Veciñais en Man Común de Reboreda, e definida entre os puntos 1 a 59, conta cunha superficie de 53,44 hectáreas. Na súa maior parte, o perímetro da citada parcela queda definido sobre o terreo por muros así como por diversas marcas sobre o terreo tal como regos e outras referencias, que o separan dos propietarios particulares e do veciño concello de Pazos de Borbén, así como pola estrada que comunica Quintana con Santo Paio e polo Rego de Chans.

Porén, e como xa se ten mencionado, no seu interior se atopan 5 tomadas, pertencentes a diferentes propietarios particulares, cuos límites quedaron definidos no apartado interior. As superficies das diferentes tomadas son as seguintes:

- Coutada de Calcín: 3,86 hectáreas.
- Coutada Mariana: 0,82 hectáreas.

- Coutada do Loureiro: 0,95 hectáreas.
- As Sobreiras: 1,07 hectáreas.
- Tomada de Chans: 0,17 hectáreas.

A superficie total ocupada polas referidas tomadas é de 6,87 hectáreas.

En Pontevedra, a 23 de febreiro de 2010

O enxeñeiro técnico forestal

  
Asdo. Francisco Pichel Romariz

Colexiado nº 435.

(Colexio Oficial de Enxeñeiros Técnicos Forestais de Galicia)



**ANEXO I.-**

**Coordenadas xeográficas (UTM), referidas ó fuso 29, Datum ED50.**

Punto	Coordenada X	Coordenada Y
1	533965,50	4680392,80
2	533987,15	4680354,06
3	533961,83	4680347,05
4	533960,01	4680326,23
5	533961,19	4680321,38
6	533960,73	4680323,17
7	533926,81	4680300,72
8	533925,25	4680283,12
9	533889,73	4680301,88
10	533846,59	4680311,83
11	533828,81	4680306,82
12	533806,32	4680308,30
13	533790,13	4680318,60
14	533742,66	4680220,85
15	533764,07	4680204,35
16	533753,01	4680025,90
17	533762,05	4680010,05
18	533779,90	4680019,56
19	533821,81	4680005,01
20	533824,34	4679996,22
21	533846,68	4679971,03
22	533857,80	4679981,09
23	533895,86	4679840,16
24	534016,42	4679860,84
25	534031,82	4679841,31
26	534068,00	4679816,22
27	534061,41	4679804,86
28	534053,54	4679800,61
29	534045,40	4679804,27
30	533913,53	4680004,59
31	533909,44	4680012,21
32	533889,04	4680020,64
33	534023,26	4680160,31
34	533966,99	4680264,30
35	533945,64	4680260,36
36	533928,91	4680262,66
37	533996,07	4680451,31
38	534029,23	4680459,60
39	534105,69	4680453,61
40	534240,19	4680406,90
41	534290,15	4680373,24
42	534330,24	4680346,29
43	534371,93	4680315,43
44	534432,82	4680315,64
45	534481,32	4680297,46
46	534532,45	4680304,37

Punto	Coordenada X	Coordenada Y
47	534567,89	4680306,44
48	534589,80	4680301,84
49	534610,52	4680292,16
50	534695,84	4680222,49
51	534726,84	4680200,86
52	534769,20	4680174,62
53	534811,98	4680137,86
54	534844,39	4680106,89
55	534873,29	4680081,45
56	534921,21	4679988,92
57	534707,71	4679920,42
58	534676,68	4679923,59
59	534313,57	4679729,80
60	534152,91	4679642,64
61	534048,48	4679727,84
62	534041,32	4679790,30
63	534013,66	4679817,96
64	533984,55	4679833,98
65	533983,09	4679844,17
66	533991,82	4679899,48
67	533986,00	4679920,59
68	533948,15	4679935,88
69	533924,86	4679938,06
70	533919,46	4679918,50
71	533895,74	4679951,89
72	533741,43	4680082,18
73	533759,63	4680180,45
74	533798,94	4680160,79
75	533844,79	4680230,67
76	533897,20	4680266,34
77	533983,82	4680267,79
78	534007,11	4680201,56
79	534024,58	4680139,69
80	533985,27	4680068,35
81	533957,61	4680047,24
82	533935,05	4680001,39
83	533848,43	4680035,60
84	533856,44	4680101,84
85	534054,43	4680282,79
86	534080,63	4680281,62
87	534111,92	4680254,69
88	534120,66	4680233,58
89	534121,60	4680175,61
90	534055,85	4680165,66
91	534041,32	4680210,29
92	534027,49	4680247,41
93	534034,81	4680265,36
94	534162,17	4680274,70

Punto	Coordienada X	Coordenada Y
95	534165,06	4680296,18
96	534183,26	4680315,10
97	534215,28	4680309,28
98	534250,22	4680293,27
99	534269,87	4680277,98
100	534282,25	4680235,04
101	534291,71	4680211,75
102	534291,71	4680189,18
103	534280,79	4680173,90
104	534220,38	4680193,55
105	534220,15	4680248,77
106	534303,36	4680329,66
107	534368,14	4680311,47
108	534415,45	4680312,92
109	534451,12	4680323,84
110	534467,83	4680308,39
111	534472,51	4680298,33
112	534460,58	4680271,43
113	534443,84	4680252,51
114	534414,00	4680235,04
115	534389,98	4680235,04
116	534363,04	4680248,87
117	534345,57	4680261,97
118	534286,62	4680297,64



**PLANOS:**

- 1.- PLANO DE SITUACIÓN DA PARCELA A CLASIFICAR e: 1/25.000
- 2.- PLANO TOPOGRÁFICO e: 1/5.000

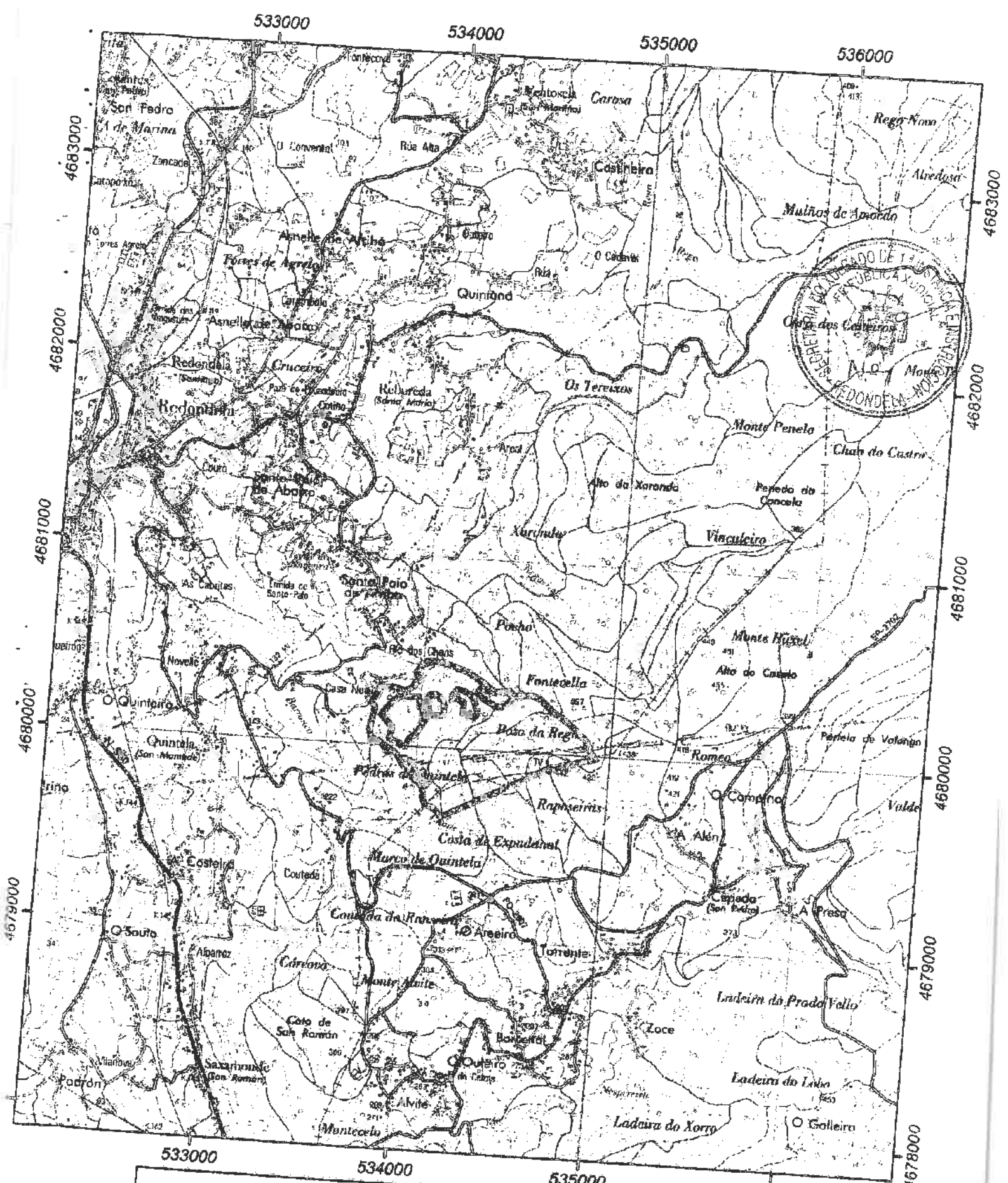

 <p>MONTES Y MEDIO AMBIENTE CONSULTORES S.L.</p>		<p><b>INFORME PARA A CLASIFICACIÓN DUNHA PARCELA DE 53,44 HAS. A FAVOR DA C.M.V.M.C DE REBOREDA</b></p>	
<p>ENXEÑEIRO TÉCNICO FORESTAL</p>		<p>FRANCISCO PICHEL ROMARIZ Teléfono de contacto: 986 85 14 24</p>	
<p>SITUACIÓN</p>		<p>REBOREDA - CONCELLO DE REDONDELA</p>	
<p>PLANO DE SITUACIÓN</p>		<p>Colectado nº 436. C.O.E.T.F.G.</p>	
<p>ESCALA</p>		<p>FOLLA</p>	
<p>1:25.000</p>		<p>223-I</p>	
<p>FEBREIRO 2010</p>		<p>1</p>	

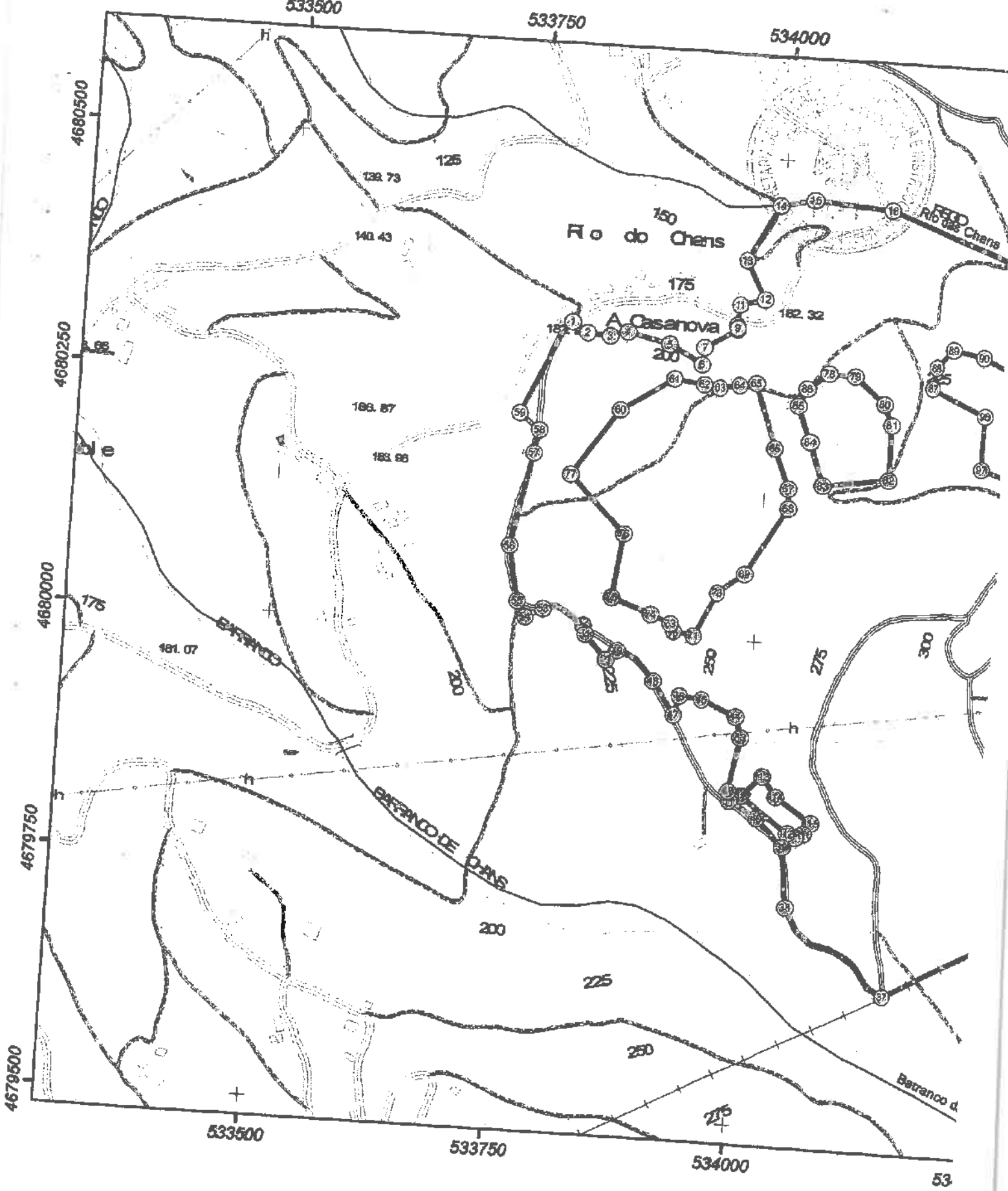

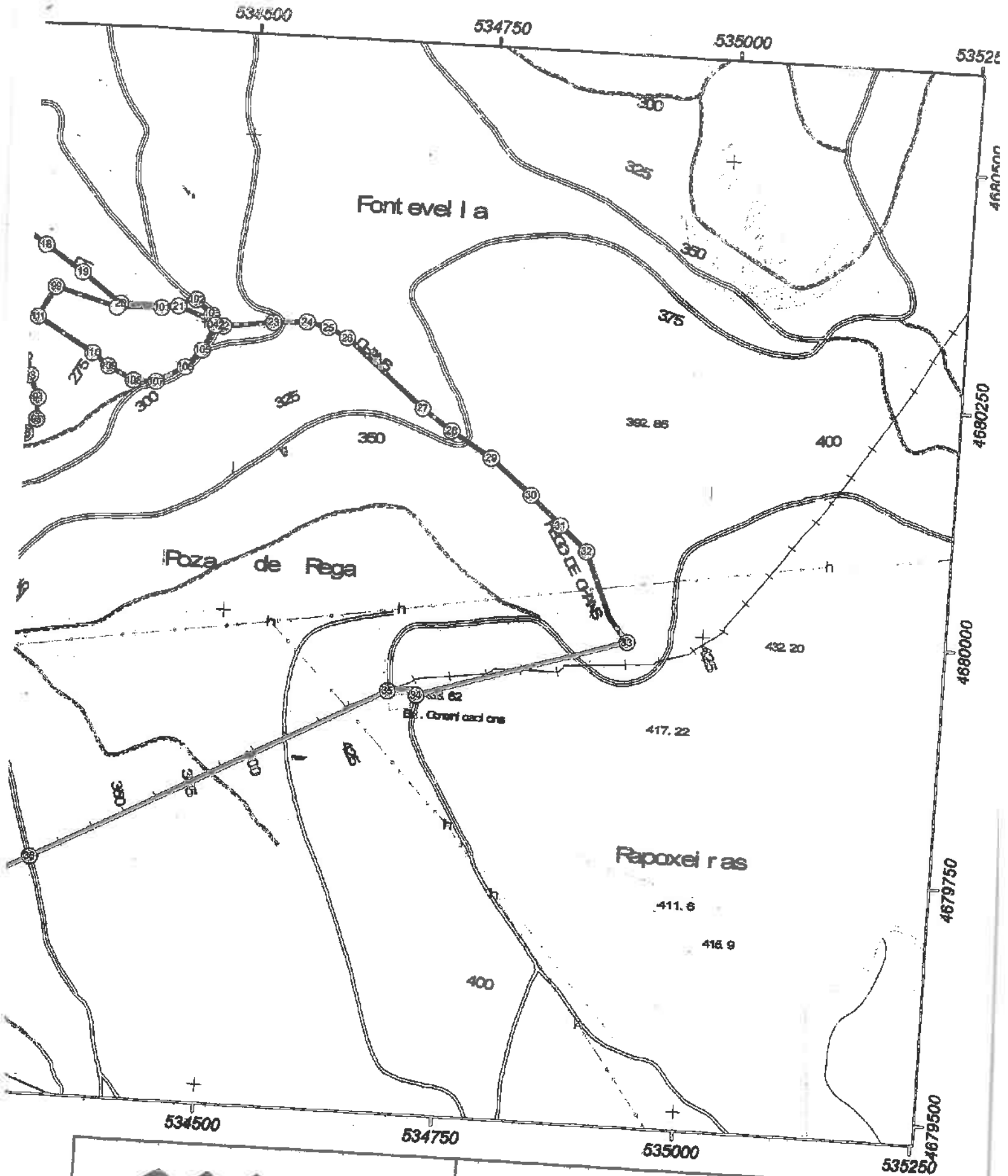

MONTES Y MEDIO AMBIENTE CONSULTORES S.L.

INFORME PARA A CLASIFICACIÓN DUNHA PARCELA DE 53,44 HAS. A FAVOR DA C.M.V.M.C DE REBOREDA

ENXEÑEIRO TÉCNICO FORESTAL

FRANCISCO PICHEL ROMARIZ  
Teléfono de contacto: 886 85 14 24

Coloquedo nº 435 - C.O.E.T.F.G.

SITUACIÓN

REBOREDA - CONCELLO DE REDONDELA

FEBREIRO 2010

PLANO TOPOGRÁFICO. Coordenadas UTM, fuso 29, Datum ED50

ESCALA  
1:5.000

FOLIA  
223-II

2



La Comunidad de "Montes Veciñais en Man Común de Quintela" con CIF V-36295566 y cuyos representantes legales son como presidente D. María José Fabre Ferverza con DNI 76.989.894Q con domicilio en Estrada de Porriño nº2 Quinteiro Quintela Redondela y como secretaria D. Generosa Leirós Barreiro con DNI 76997360F con domicilio en Camiño do Redondo de Costeira nº7 Quintela Redondela

Dice:

Que adjunta documentación para incluir en la demanda de acto conciliatorio llevada a cabo por la Comunidad de "Montes Veciñais en Man Común de Reboreda" a fin de que se avenga a reconocer y transigir lo siguiente:

A fecha de Abril de 2014 la parcela 438 del polígono 29 con referencia catastral 36045A02900438000WQ situada en "O Carballal Quintela, Monte da Raposa", aparece a nombre de Vecinal de Reboreda, constituyendo tal hecho un error,

Por lo expuesto solicita:

Que la comunidad de "Montes Veciñais en Man común de Reboreda", se avenga a bien reconocer y reconozca que dicha parcela no pertenece a dicha comunidad, siendo el propietario correcto la Comunidad de "Montes Veciñais en Man Común de Quintela".

Redondela, 23 de Abril de 2015

Presediente

Mª José Fabre Ferverza

Secretario

Generosa Leirós Barreiro



GOBIERNO DE ESPAÑA

MINISTERIO DE HACIENDA Y ADMINISTRACIONES PÚBLICAS

SECRETARÍA DE ESTADO DE HACIENDA DIRECCIÓN GENERAL DEL CATASTRO

Sede Electrónica del Catastro

REFERENCIA CATASTRAL DEL INMUEBLE 36045A029004380000WQ

DATOS DEL INMUEBLE

LOCALIZACIÓN	Polígono 29 Parcela 438		
	O CARBALLAL, REDONDELA (PONTEVEDRA)		
UBI. LOCAL (MUNICIPAL)	Agrario [Prado o Praderas de regado 01]		
COEFICIENTE DE PARTICIPACIÓN	100,000000	ALPERIBIE CONSTRUÍDA (M <sup>2</sup> )	-
		ÁREA CONSTRUCCIÓN	-

DATOS DE LA FINCA A LA QUE PERTENECE EL INMUEBLE

SITUACIÓN	Polígono 29 Parcela 438		
	O CARBALLAL, REDONDELA (PONTEVEDRA)		
ALPERIBIE CONSTRUÍDA (M <sup>2</sup> )	-	ALPERIBIE QUE O (M <sup>2</sup> )	11,418
		TIPO DE FINCA	-

CONSULTA DESCRIPTIVA Y GRÁFICA DE DATOS CATASTRALES BIENES INMUEBLES DE NATURALEZA RÚSTICA

Municipio de REDONDELA Provincia de PONTEVEDRA

INFORMACIÓN GRÁFICA

E: 1/2500

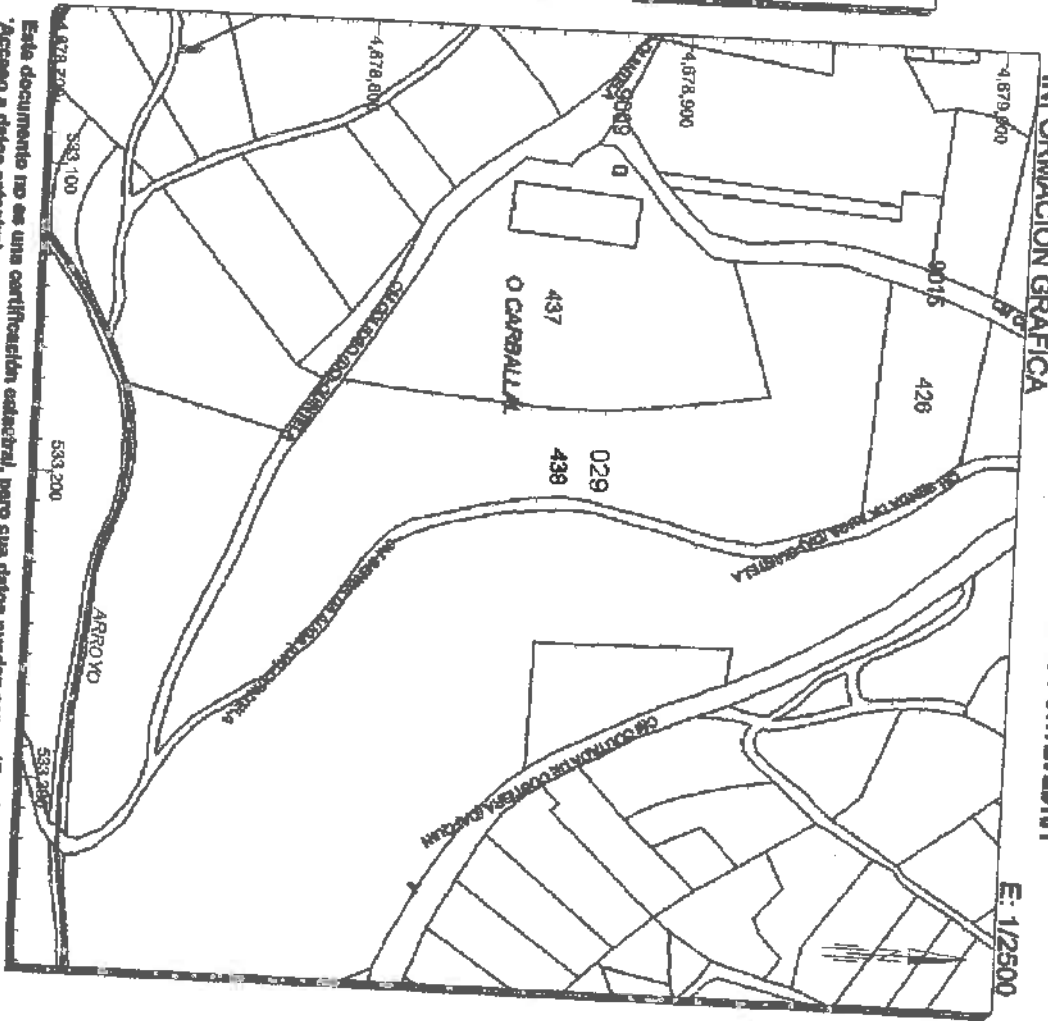

Este documento no es una certificación catastral, pero sus datos pueden ser verificados a través del 'Acceso a datos catastrales no protegidos' de la SEC.

533.300 Coordenadas U.T.M. Huso 29 ETRS89  
 533.300 Límite de Parcelas  
 Límite de Parcelas  
 Límite de Construcciones  
 Mobiliario y accesos  
 Límite zona verde  
 Hidrografía

Domingo, 26 de Abril de 2015



ADMINISTRACIÓN  
DE JUSTICIA

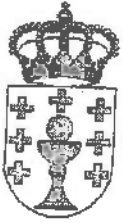

ADMINISTRACIÓN  
DE JUSTICIA

# XDO. 1A. INST. E INSTRUCCIÓN N.1 DE REDONDELA

PASEO DA XUNQUEIRA S/N, 36800 REDONDELA  
Teléfono: 886 218187-88-97  
Fax: 886 218189

N18300

N.I.G.: 36045 41 1 2014 0001124

**CONCILIACION 0000424 /2014**

Procedimiento origen: /

Sobre **OTRAS MATERIAS**

DEMANDANTE D/ña. COMUNIDADE DE MONTES EN MAN COMUN DE REBOREDA  
Procurador/a Sr/a.

Abogado/a Sr/a.

DENANDADO D/ña. COMUNIDADE DE MONTES EN MAN COMUN DE QUINTELA  
Procurador/a Sr/a.

Abogado/a Sr/a.

## ACTA DE ACTO DE CONCILIACION

En REDONDELA, a veintisiete de Abril de dos mil quince.  
Siendo la hora y el día señalado para la celebración del presente acto de conciliación, ante mí, el/la Secretario/a Judicial, SINESIO NOVO FERNANDEZ, comparecen:  
Por la parte que propuso la conciliación, JUAN CARLOS FERNANDEZ RODRIGUEZ DNI 77006865J.  
Por la parte con quien se pretende conciliar, MARIA JOSE FABRE FERVENZA DNI 76989894Q.  
Acto seguido, se da comienzo al acto.  
Por la conciliante se ratifica en la papeleta de conciliación presentada. Por la conciliada se muestra conforme y aporta escrito complementario en este acto del que se da traslado a la conciliante que asimismo muestra conformidad.  
Manifiestan las partes que se ha alcanzado avenencia consistente en lo reflejado en el escrito de conciliación y en el escrito complementario presentado en este acto.  
Con lo que se concluye la presente con el resultado de **CELEBRADA CON AVENENCIA**.  
La presente es firmada por los comparecientes; doy fe.-



ADMINISTRACIÓN DE JUSTICIA



ADMINISTRACIÓN DE JUSTICIA

**XDO. 1A. INST. E INSTRUCCIÓN N.1  
REDONDELA**

DECRETO: 00142/2015

FASEO DA XUNQUEIRA S/N, 36800 REDONDELA  
Teléfono: 886 218187-88-97  
Fax: 886 218189

N18330

N.I.G.: 36045 41 1 2014 0001124

**CONCILIACION 0000424 /2014**

Procedimiento origen: /

**Sobre OTRAS MATERIAS**

DEMANDANTE D/ña. COMUNIDADE DE MONTES EN MAN COMUN DE REBORDA  
Procurador/a Sr/a.

Abogado/a Sr/a.

DEMANDADO D/ña. COMUNIDADE DE MONTES EN MAN COMUN DE QUINTELA  
Procurador/a Sr/a.

Abogado/a Sr/a.



**DECRETO**

Sr./a Secretario/a Judicial:  
D./Dña. SINESIO NOVO FERNANDEZ.

En REDONDELA, a veintisiete de Abril de dos mil quince.

**ANTECEDENTES DE HECHO**

**Primero.-** En este órgano judicial se recibió demanda sucinta solicitando se intentase acto de conciliación entre COMUNIDADE DE MONTES EN MAN COMUN DE REBORDA, demandante, y COMUNIDADE DE MONTES EN MAN COMUN DE QUINTELA, demandada. Se admitió la petición, se señaló día para la conciliación y se procedió a la citación de las partes.

**Segundo.-** En fecha de HOY se ha celebrado el acto de conciliación solicitado y las partes han alcanzado avenencia, siendo lo convenido por las mismas lo plasmado en la papeleta de conciliación y en escrito complementario de fecha 23/04/2015 presentado el día de la fecha.

**FUNDAMENTOS DE DERECHO**

**Único.-** Dispone el artículo 471 de la L.E.C. de 1.881, que si las partes en el acto de conciliación alcanzaren avenencia, se dictará resolución aprobándola y acordando, además, el archivo de las actuaciones.



ADMINISTRACIÓN DE JUSTICIA

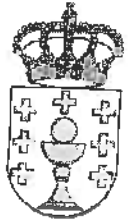

ADMINISTRACIÓN DE JUSTICIA

Por su parte, el artículo 476 de la L.E.C. dispone que lo convenido por las partes en acto de conciliación se llevará a efecto en el mismo Juzgado en que se tramitó la conciliación, por los trámites establecidos para la ejecución de los títulos judiciales, cuando se trate de asuntos de la competencia del propio Juzgado.

En los demás casos tendrán el valor y eficacia de un convenio consignado en documento público y solemne.



PARTE DISPOSITIVA

**ACUERDO:**

1.-Aprobar el acuerdo alcanzado entre COMUNIDADE DE MONTES EN MAN COMUN DE REBORDA, demandante, y COMUNIDADE DE MONTES EN MAN COMUN DE REBORDA, en el acto de conciliación celebrado en fecha de hoy, y cuyo contenido se ha transcrito el antecedente segundo de esta resolución.

Esta resolución tiene aparejada ejecución de conformidad con lo dispuesto en el apartado noveno del número 2 del artículo 517 de la L.E.C.

2.-Remitir las presentes actuaciones al archivo, llevando el original de esta resolución al legajo correspondiente y dejando en este procedimiento certificación literal de la misma.

**MODO DE IMPUGNACIÓN:** Contra la presente resolución cabe interponer **recurso de revisión** en el plazo de **cinco días** contados a partir del día siguiente de su notificación, mediante escrito en el que deberá citarse la infracción en que la resolución hubiera incurrido.

Dicho recurso **carecerá de efectos suspensivos** sin que, en ningún caso, proceda actuar en sentido contrario a lo que se hubiese resuelto (art. 454.bis L.E.C.).

Para la admisión del recurso se deberá acreditar haber constituido un **depósito de 25 euros** en la cuenta de depósitos y consignaciones de este órgano judicial, con el nº ES55 0049 3569 9200 0500 1274 de la entidad BANCO DE SANTANDER. Salvo que el recurrente sea: beneficiario de justicia gratuita, el Ministerio Fiscal, el Estado, Comunidad Autónoma, entidad local u organismo autónomo dependiente.

Así lo acuerdo y firmo. Doy fe.

*F. Cas.*  
Novo Secretario de Instancia e Instrucción nº 1

**EL/LA SECRETARIO/A JUDICIAL**

DON *S. Cas. Ab.*  
Xulgado de Paz de REDONCELA,

**CERTIFICADO:**

Que se han remitido fotocopiales foron obtidas a miña instancia e son filial recibidas dos seus orixinais os que me remite.  
E para acreditar onde proceda expido e asino  
presente:  
REDONCELA

27/4/2011

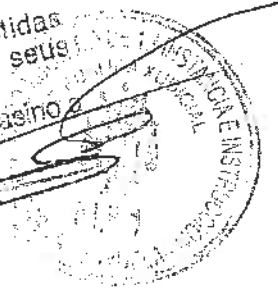

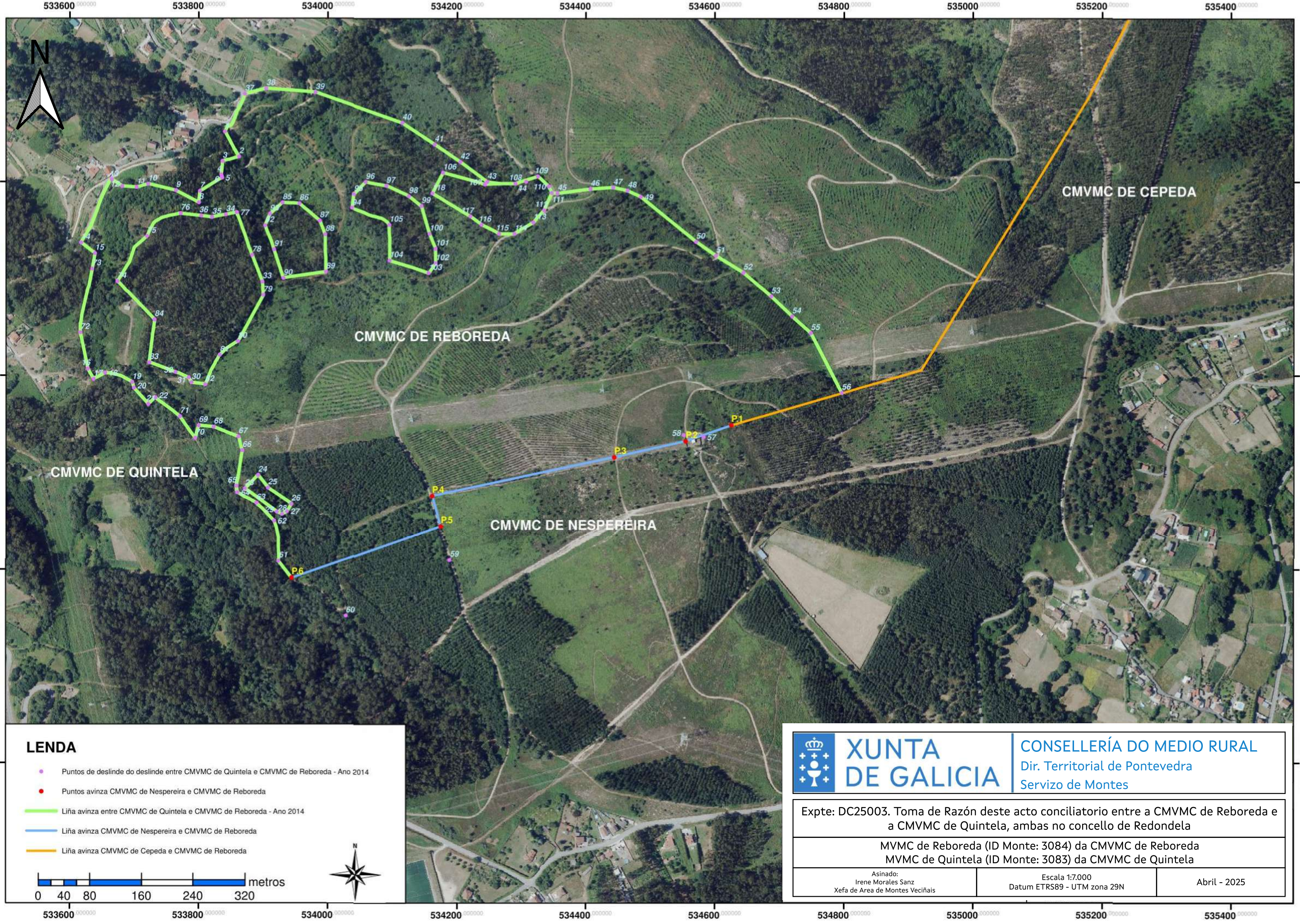

- LEND**
- Puntos de deslinde do deslinde entre CMVMC de Quintela e CMVMC de Reboreda - Ano 2014
  - Puntos avinza CMVMC de Nespereira e CMVMC de Reboreda
  - Liña avinza entre CMVMC de Quintela e CMVMC de Reboreda - Ano 2014
  - Liña avinza CMVMC de Nespereira e CMVMC de Reboreda
  - Liña avinza CMVMC de Cepeda e CMVMC de Reboreda

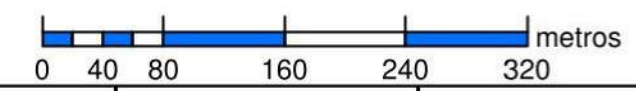

**XUNTA DE GALICIA**

CONSELLERÍA DO MEDIO RURAL  
Dir. Territorial de Pontevedra  
Servizo de Montes

Expte: DC25003. Toma de Razón deste acto conciliatorio entre a CMVMC de Reboreda e a CMVMC de Quintela, ambas no concello de Redondela		
MVMC de Reboreda (ID Monte: 3084) da CMVMC de Reboreda MVMC de Quintela (ID Monte: 3083) da CMVMC de Quintela		
Asinado: Irene Morales Sanz Xefa de Area de Montes Veciñais	Escala 1:7.000 Datum ETRS89 - UTM zona 29N	Abril - 2025