



G O B I E R N O C I V I L
 D E
 P O N T E V E D R A
 J U R A D O P R O V I N C I A L D E M O N T E S
 V E C I N A L E S E N M A N O C O M U N

N. 1027 | Rf.º 5-11-2

El Jurado Provincial de Montes Vecinales en Mano Común de Pontevedra, ha dictado la siguiente RESOLUCION:

Asistentes:
 Presidente: Vicepresidente Ilmo.Sr.
 Don Manuel Landeiro Piñeiro.

Vocales:
 Don Ricardo García Borregón.
 Don Luis Solano Aguayo.
 Don José Luis de la Torre Nieto.
 Don Pedro Rial López.
 Don José Casal Pereira.
 Don Miguel A. Delmas y Pérez de Salcedo.
 Don José M. Fernández Rodríguez.
 Don Manuel Estevez Muñóz.
 Don Manuel Valcarcel Estevez (3).

Secretario:
 Don Tomás Fernández Doctor.

En la Ciudad de

Pontevedra, siendo las die

cisiete horas del día cinco

de diciembre de mil nove-

cientos ochenta, con asis-

---oOo---

tencia de los señores que al margen se expresan, se reunió el Jurado

Provincial de Montes Vecinales en Mano Común, con objeto de estudiar

la clasificación del monte que se indica, sito en el término municipal

de S A L C E D A D E C A S E L A S , y

.../...



GOBIERNO CIVIL
DE
PONTEVEDRA

JURADO PROVINCIAL DE MONTES
VECINALES EN MANO COMUN

E/F/E.

N.º _____	RE.º 5-11-2
-----------	-------------

Excmo. Sr.:

RESULTANDO: Que por la Administración Forestal han sido realizados expedientes de investigación de 7 montes radicados en el Ayuntamiento de Salceda de Caselas entre los que figura el que se describe de la forma siguiente:

Nombre del monte: MONTES DE PARDERRUBIAS.

Cabida: 130 Has.

Límites:

Norte: Término y montes de San Jorge.

Este: Término de Salceda.

Sur: Términos de Entienza y Soutelo.

Oeste: Términos de Budiño y Porriño.

RESULTANDO: Que por el Jurado Provincial de Montes Vecinales en Mano Común en sesión celebrada el día 5 de febrero de 1980, se acordó iniciar los trámites para la clasificación de 7 montes radicados en el Ayuntamiento de Salceda de Caselas.

RESULTANDO: Que por providencia del Instructor se ha solicitado del Sr. Registrador de la Propiedad de Puenteareas la anotación preventiva del monte a que se refiere la presente propuesta.

RESULTANDO: Que la iniciación del expediente se comunicó al Ayuntamiento y a la Cámara Agraria Local de Salceda de Caselas, así como a todos los vecinos interesados en el monte, y que se publicó a éstos efectos en el Boletín Oficial de la provincia núm. 80 de fecha 7 de abril de 1980, concediéndose un plazo de 60 días para formular alegaciones.

RESULTANDO: Que el Ayuntamiento de Salceda de Caselas se persona en los expedientes acompañando certificación de la moción presentada al Pleno por el Sr. Alcalde y aprobada en sesión en la que se afirma el interés en que se instruyan expedientes para llevar a cabo la clasificación, si bien el Sr. Secretario hace constar que los montes están inventariados, catalogados y clasificados como de propios.

RESULTANDO: Que la Cámara Agraria Local de Salceda de Caselas no se ha personado en los expedientes.

RESULTANDO: Que las Comunidades Vecinales se han personado en los expedientes con arreglo al siguiente detalle:

- a) Los de Budiño en escrito del Presidente de la Comisión Gestora interesan la clasificación de los montes y piden se tenga en cuenta dos parcelas denominadas Brasileira y Volta da Moura de 2 y 4 Has respectivamente.
- b) Los de Entienza en escrito firmado por diversos vecinos interesan la clasificación de los montes, aportando fotocopias de documentos del Archivo Histórico, que acreditan el carácter comunal de sus montes.
- c) Los de Parderrubias en escrito del Presidente de la Comisión Gestora, interesan la clasificación de sus montes.
- d) Numerosos vecinos de Picoña, piden se clasifiquen sus montes.



GOBIERNO CIVIL
DE
PONTEVEDRA
JURADO PROVINCIAL DE MONTES
VECINALES EN MANO COMUN

N.º _____ Rf.º 5-11-2

- e) Los de San Jorge en escrito firmado por numerosos vecinos se interesan por que se clasifiquen sus montes, alegando en otro escrito que sus montes tienen más superficie que la que figura en el expediente.
- f) Los vecinos de Soutelo interesan la clasificación de sus montes, aportando fotocopias de documentos que acreditan se trata de montes comunales.

RESULTANDO: Que el monte objeto de la presente propuesta está inscrito en el Registro de la Propiedad.

V I S T O S; La Ley de Montes Vecinales en Mano Común de 27 de julio de 1968 y el Reglamento para su aplicación aprobado por Decreto 569/1970 de 26 de febrero; la Ley de Procedimiento Administrativo y disposiciones concordantes.

CONSIDERANDO: Que el artículo 1 de la Ley de 27 de julio de 1968 de Montes Vecinales en Mano Común incluye como tales a aquellos montes que con independencia de su origen vengán aprovechándose consuetudinariamente en régimen de comunidad.

CONSIDERANDO: Que el artículo 2 de la misma Ley de Montes Vecinales en Mano Común establece que no será obstáculo para su clasificación como vecinales en mano común el que esos montes estén incluidos en Catálogos, Inventarios o Registros con asignación de diferente titularidad.

CONSIDERANDO: A mayor abundamiento, que tales inscripciones e inclusiones a favor de los Ayuntamientos fueron debidas en gran parte a la necesidad de que tales montes fuesen inscritos en los correspondientes registros y la única Entidad con personalidad jurídica era el propio Ayuntamiento, por lo que las inscripciones fueron efectuadas a su nombre, como única Entidad que ostentaba la representación de los vecinos.

CONSIDERANDO: Que el supuesto presente incide plenamente en el ámbito de la Ley de Montes Vecinales en Mano Común cuya finalidad esencial, como determina su preámbulo, es la de legalizar la situación en la que se encuentran los montes de distintos núcleos vecinales no constituidos como Entidades Municipales cuyo aprovechamiento corresponde a determinadas personas ligadas o no por vínculos administrativos de vecindad existentes en varias provincias, que vienen transcurriendo por vías de anormalidad, carentes de una regulación precisa, regulación que ahora está constituida por la Ley de Montes Vecinales que al otorgar a tales núcleos la personalidad jurídica permite compatibilizar su aprovechamiento con las facultades reconocidas a la Administración, tanto en lo que concierne a la vinculación de tales montes con los Ayuntamientos como a las atribuciones que a la Administración Forestal del Estado le corresponden, encaminadas a garantizar su adecuada explotación.

CONSIDERANDO: Que las alegaciones de los vecinos de San Jorge sobre la superficie de los montes basada en la que figura en antiguos documentos no responde a la que realmente tienen los montes deducida de los deslindes practicados por la Administración.



GOBIERNO CIVIL
DE
PONTEVEDRA
JURADO PROVINCIAL DE MONTES
VECINALES EN MANO COMUN

N.º _____

R(º 5-11-2

CONSIDERANDO: En definitiva, que la clasificación del monte y en consecuencia el reconocimiento de la titularidad del mismo al grupo comunitario formado por los vecinos, con sujeción al régimen jurídico que establece el artículo 2 de la Ley citada y el artículo 38 de su Reglamento, redundaría en un aprovechamiento más racional del mismo y en unam más adecuada regularización de su situación jurídica.

CONSIDERANDO: Que debidamente reconocido el monte por Técnicos competentes del ICONA acompañados por diversos vecinos de las parroquias interesadas, el monte denominado Montes de Parderrubias debe quedar configurado de la siguiente manera:

Nombre del monte: MONTES DE PARDERRUBIAS.
Cabidas: 116 Has.
Límites:
Norte: Término y montes de San Jorge.
Este: Término de Salceda.
Sur: Términos de Entienza y Soutelo.
Oeste: Términos de Budiño y Porriño.

En su virtud, el Jurado Provincial de Montes Vecinales en Mano Común, acuerda:

QUE DEBE CLASIFICAR Y CLASIFICA COMO MONTE VECINAL EN MANO COMUN EL MONTE DENOMINADO MONTES DE P A R D E R R U B I A S TAL Y COMO SE DESCRIBE EN EL ULTIMO CONSIDERANDO DE ESTA RESOLUCION, COMO DE PROPIEDAD DE LOS VECINOS DE LA PARROQUIA DE PARDERRUBIAS DEL TERMINO MUNICIPAL DE SALCEDA DE CASELAS, POR REUNIR LOS REQUISITOS EXIGIDOS POR EL ARTICULO PRIMERO DE LA LEY Y SEGUNDO DEL REGLAMENTO DE MONTES VECINALES EN MANO COMUN.

La presente Resolución podrá ser impugnada ante la jurisdicción ordinaria si procede, o en vía contencioso-administrativo ante la Sala correspondiente de la Audiencia Territorial de La Coruña en el plazo de dos meses, previo el de reposición ante este Jurado en el plazo de un mes a contar desde la notificación de la presente RESOLUCION.



GOBIERNO CIVIL
DE
PONTEVEDRA

JURADO PROVINCIAL DE MONTES
VECINALES EN MANO COMÚN

N.º _____

Rf.º 5-11-2

Y para que conste, surta efectos y en cumplimiento de lo dispuesto en el párrafo segundo del artículo veinticuatro del Reglamento de Montes Vecinales en Mano Común, se firma la presente RESOLUCION por los miembros del Jurado que asistieron a la sesión.

Transcurridos los plazos de interposición de recursos sin que éstos se hayan presentado, esta RESOLUCION será firme a todos los efectos reglamentarios.

Lo que me complace en notificarle para su conocimiento y de más efectos.



Dios le guarde.
Pontevedra, 10 de diciembre de 1980.
EL SECRETARIO DEL JURADO

Fdo.-Tomás Fernández Doctor.

- O Sr. Alcalde Presidente del Ayuntamiento.
- O Sr. Presidente Cámara Agraria Local.
- O Sr. Presidente Comunidad de Vecinos de
- O Sr. Don

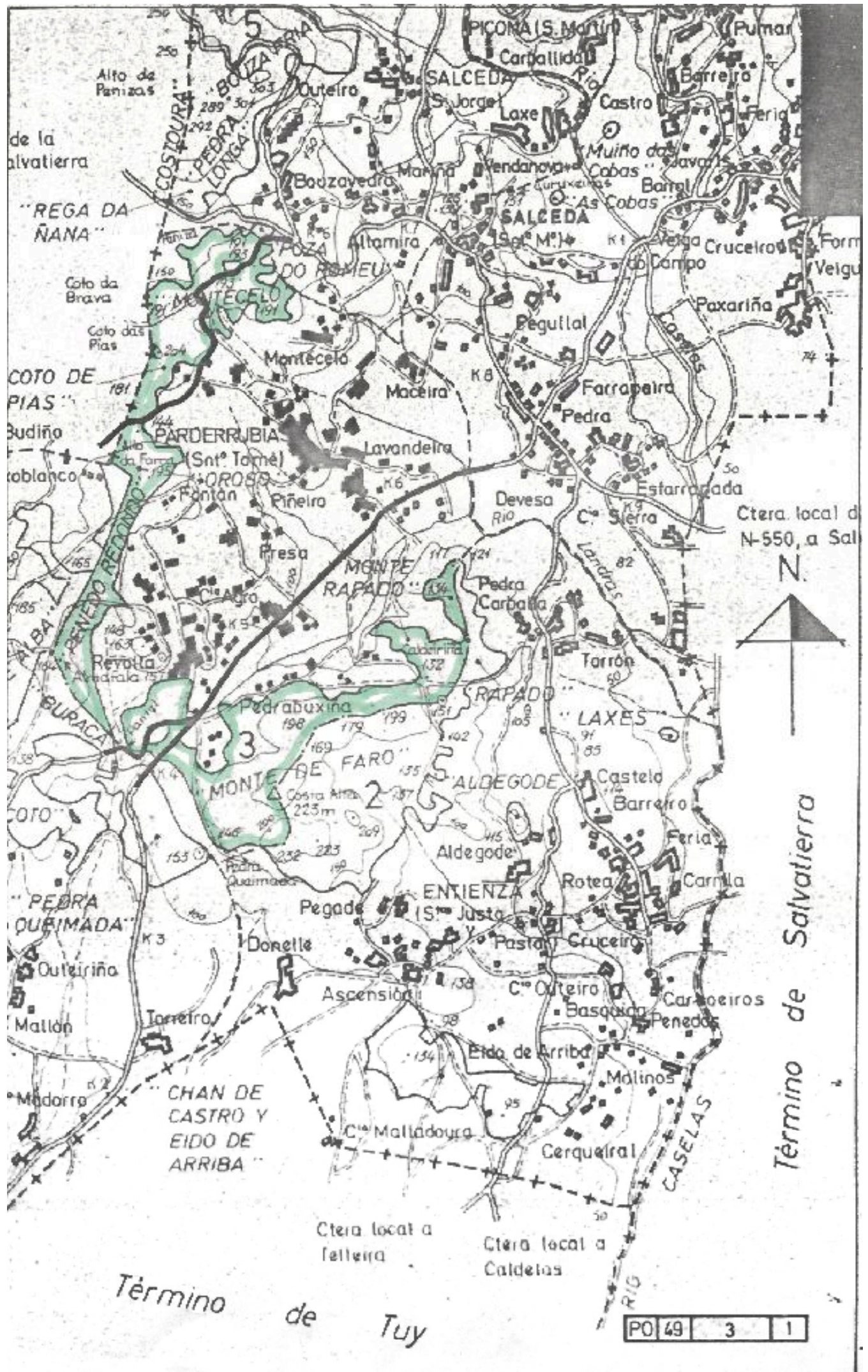

Para os efectos previstos no artigo 53 da Lei 7/2012, do 28 de xuño, de montes de Galicia, dáse publicidade ao acordo adoptado polo Xurado Provincial de Clasificación de Montes Veciñais en Man Común de Pontevedra, o 2 de outubro de 2023, en relación co deslindamento parcial entre as comunidades de montes veciñais en man común de Budiño (concello do Porriño) e Parderrubias (concello de Salceda de Caselas), ao respecto da estrema común dos seus montes (expediente DC22007).

Feitos:

Primeiro. O 19.07.2022 o presidente da comunidade de montes veciñais en man común (en adiante CMVMC) de Budiño, presenta no rexistro electrónico da Xunta de Galicia co núm. de entrada 2022/1882119, solicitude de deslindamento entre a CMVMC de Budiño (concello de Porriño) e a CMVMC de Parderrubias (Salceda de Caselas).

Os montes veciñais en man común (en adiante MVMC) afectados por este deslindamento son:

- MVMC de Cerola, Faro e Outros, Gándaras de Prado e Trapa (ID Monte: 2979) da CMVMC de Budiño
- MVMC de Parderrubias (ID Monte: 3106) da CMVMC de Parderrubias

Segundo. No expediente consta a seguinte documentación do deslindamento consonte o artigo 53 da Lei 7/2012:

- Acta do apeo do deslindamento o 09.03.2022
- Acta de conciliación nº 4/2022 entre as comunidades no Xulgado de Paz de Salceda de Caselas o 13.07.2022
- Certificados da aprobación do deslindamento nas asembleas xerais de ambas CMVMC: CMVMC de Budiño o 10.04.2022 e a CMVMC de Parderrubias o 27.03.2022
- Memoria descritiva co plano de deslindamento e cartografía en formato dixital no Datum ETRS89/UTM zona 29N EPSG: 25829. Asinado o 03.04.2023 polo técnico colexiado núm. 1333 do COETF de Galicia
- Informes de validación gráfica catastral cos CSV: QWCBDQHP9RD9TB21 e 3RGNB6KW5M368SB6 (para a comunicación da alteración catastral consonte o art. 55.3 da Lei 7/2012), que polo principio de colaboración entre administracións deberá verificar a Xerencia Territorial de Catastro.

Terceiro. A liña de deslindamento proposta ten unha lonxitude de 643 metros, e está composta polos seguintes puntos:

Punto 1- x: 534.245,61 y: 4.661.020,69



Punto 2-	x: 534.296,08	y: 4.6611.47,93
Punto 3-	x: 534.319,78	y: 4.661.208,74
Punto 4-	x: 534.340,93	y: 4.661.262,55
Punto 5-	x: 534.363,04	y: 4.661.318,30
Punto 6-	x: 534.390,15	y: 4.661.387,98
Punto 7-	x: 534.420,74	y: 4.661.465,19
Punto 8-	x: 534.445,72	y: 4.661.527,73
Punto 9-	x: 534.442,88	y: 4.661.564,53
Punto 10-	x: 534.440,20	y: 4.661.603,10
Punto 11-	x: 534.438,07	y: 4.661.635,29
Punto 12-	x: 534.427,86	y: 4.661.783,99
Punto 13-	x: 534.425,36	y: 4.661.820,07

No traballo de gabinete establécense dous puntos de deslindamento secundarios para respectar o dominio público da estrada, polo que neste tramo non existe colindancia entre ambos montes (o deslindamento realizarase coa administración competente):

Punto S1-	x: 534.298,85	y: 4.661.155,05
Punto S2-	x: 534.315,76	y: 4.661.198,43

Revisada a cartografía das resolucións de clasificación de ambos MVMC detéctase que non existe colindancia na totalidade do deslindamento, polo que se inicia a revisión de esbozo parcial (RE23001) da parcela denominada Trapa (CMVMC de Budiño), quedando así xustificada a colindancia de ambos MVMC.

O deslindamento está formado por 3 tramos :

Tramo 1: punto 1-punto S1

Tramo 2: punto S2-punto 11

Tramo 3: punto12-punto13

O punto 1 é coincidente co punto 11 do expediente DC22008 (deslindamento entre a CMVMC de Parderrubias e CMVMC de Budiño).

A liña do deslindamento non afecta a terceiros propietarios e respecta a liña do Instituto Xeográfico Nacional entre os concellos de Porriño e Salceda de Caselas, a excepción do tramo entre os puntos 1 e 9 que presenta unha pequena variación.

Nos expedientes de revisión de esbozo RE23001 da CMVMC Budiño e RE22036 da CMVMC de Parderrubias xa se contempla o actual deslindamento.

O Servizo de Montes considera que a solicitude se axusta ao establecido no artigo 53 polo que propón a aprobación do deslindamento segundo a liña presentada.



Consideracións legais e técnicas:

Primeira. A presente resolución dítase de conformidade co disposto na Lei 39/2015, do 1 de outubro, do procedemento administrativo común das administracións públicas.

Segunda. O artigo 53 da Lei 7/2012, do 28 de xuño, de montes de Galicia, recolle o procedemento que hai que seguir no deslindamento entre montes veciñais en man común e establece que o Xurado Provincial de Clasificación de Montes Veciñais en Man Común, logo do exame da documentación presentada, ditará resolución que será publicada no Diario Oficial de Galicia e notificada ás comunidades interesadas.

De acordo cos feitos e consideracións legais e técnicas expostos, o Xurado por unanimidade dos seus membros,

ACORDA:

Aprobar o deslindamento parcial realizado entre a CMVMC de Budiño (O Porriño) e a CMVMC de Parderrubias (Salceda de Caselas) respecto da súa estrema común nos termos indicados no feito terceiro.

Contra a presente resolución, que pon fin á vía administrativa, poderase interpoñer recurso de reposición con carácter potestativo perante o Xurado Provincial de Clasificación de Montes Veciñais en Man Común de Pontevedra no prazo dun mes, ou ben interpoñer directamente recurso contencioso-administrativo perante o Xulgado do Contencioso-Administrativo de Pontevedra no prazo de dous meses contados dende o día seguinte ó da presente notificación, de acordo co disposto no artigo 123 e 124 Lei 39/2015, de 1 de outubro, do Procedemento administrativo común das Administracións e nos artigos 8 e 46 da Lei 29/1998, do 13 de xullo, reguladora da xurisdición contencioso-administrativa.

Presidente do Xurado provincial de clasificación de montes veciñais en man común
Antonio Crespo Iglesias



VI. ANUNCIOS**A) ADMINISTRACIÓN AUTONÓMICA****CONSELLERÍA DO MEDIO RURAL**

ANUNCIO do 29 de decembro de 2023, do Xurado Provincial de Clasificación de Montes Veciñais en Man Común de Pontevedra, polo que publica a resolución do acordo da revisión do esbozo do monte veciñal denominado Montes de Parderrubias, da Comunidade de Montes Veciñais en Man Común de Parderrubias, no concello de Salceda de Caselas.

Para os efectos previstos na disposición transitoria décimo terceira da Lei 7/2012, do 28 de xuño, de montes de Galicia, dáselle publicidade ao acordo do Xurado Provincial de Clasificación de Montes Veciñais en Man Común de Pontevedra, do 2 de outubro de 2023, ao respecto da revisión do esbozo e elaboración da cartografía actualizada do monte veciñal denominado Montes de Parderrubias, da Comunidade de Montes Veciñais en Man Común de Parderrubias, no concello de Salceda de Caselas (expediente RE22036).

O 18.9.2023, o Servizo de Montes desta xefatura territorial emite o seguinte informe:

Feitos:

Primeiro. O 21.9.2022, con número de solicitude 2022/2324317, a Comunidade de Montes Veciñais en Man Común (en diante, CMVMC) de Parderrubias solicitou a revisión do esbozo do monte veciñal en man común (en diante, MVMC) de Parderrubias. A dita solicitude deu lugar a apertura do expediente RE22036. Consta no expediente:

– Proposta modificada para a revisión do esbozo da carpeta ficha do MVMC de Parderrubias, Salceda de Caselas, Pontevedra. Setembro de 2022. Asinada pola enxeñeira forestal núm. 1227 do COETFG.

– Certificado da secretaria coa conformidade do presidente da CMVMC de Parderrubias do 5.6.2023 da aprobación na asemblea do 4.6.2023.

– Cartografía en formato dixital.

– Representación a favor de AFG.



Segundo a memoria técnica, levouse a cabo un levantamento topográfico das parcelas con GPS de precisión centimétrica en que se percorreu todo o perímetro con particulares e parte con MVMC. O MVMC de Parderrubias corresponde parcialmente cos montes de utilidade pública 503, 507 e 508. A CMVMC de Parderrubias ten acordos de límites coas CMVMC coas que estrema: Budiño do Porriño (deslindamento expediente DC22008), Budiño de Salceda (deslindamento DC22007), Soutelo (revisión de esbozo RE22010) e Entenza (Acordo do 15 de novembro de 1992).

Resulta máis preciso describir os límites dos montes de Parderrubias en tres parcelas. Estes montes están inscritos no Rexistro da Propiedade de Tui, no tomo 689, libro 80, folio 101, predio núm. 8.968, inscrición 1ª, artigo 206, con data do 14 de xullo de 1981.

Segundo. O obxecto da revisión do esbozo é o MVMC do Monte Parderrubias co ID 3106. A superficie inicial clasificada, segundo a Resolución do 5 de decembro de 1980, é de 116 ha.

Segundo os datos do Sistema Rexistral Forestal, non consta superficie de xestión pública e dispón dun instrumento de ordenación inscrito no Rexistro de Montes Ordenados de Galicia co núm. 360015-1.2 e vixente ata o ano 2030. Asemade, constan os seguintes actos de disposición que modifican o perímetro e a superficie do MVMC:

- Expropiacións: para a construción da estrada autonómica PO-510, na década dos 90. A creación dunha senda peonil e ciclista na PO-411, en 2021 (expediente PO-04-EXP/21).
- PO-04-PER/19. A comunidade achega 1.181 m² de superficie no lugar de Chan da Igrexa, e o particular Manuel Vaqueiro Fernández, 1.200 m² no lugar de Peneirade.

Terceiro. A superficie total da revisión do esbozo achegada é de 113,37 ha e un perímetro revisado de 19,23 quilómetros, segundo a proposta de revisión do esbozo achegada. O indicado na memoria técnica queda definido do seguinte xeito:

Nome: Montes de Parderrubias.

Superficie: 113,37 ha.

Composto polas seguintes parcelas:

- Parcela A: Montecelo-Viveiro.



Cabida: 15,53 hectáreas.

Perímetro: 2.763,16 metros (2,76 quilómetros). Dos cales:

Límites:

– Norte. Propiedades de particulares de Viveiro (entre os puntos 90 e 1), de Bouzavedra (entre os puntos 5 e 11), e de Monte Florencio (entre os puntos 16 a 31) e monte veciñal en man común de San Xurxo (Salceda de Caselas), entre os puntos 1 a 5 e entre os puntos 11 a 16.

– Leste. Propiedades de particulares de Montecelo (entre os puntos 31 a 44).

– Sur. Propiedades de particulares de Montecelo (entre os puntos 44 a 64).

– Oeste. Estrada PO-510 e accesos (entre os puntos 64 a 86) e propiedades de particulares (entre os puntos 86 a 90).

– Parcela B: Lamelas.

Cabida: 0,07 hectáreas.

Perímetro: 178,79 metros (0,18 quilómetros).

Límites:

– Norte e leste. Propiedades de particulares en Regueira de Lamelas (entre os puntos 8 a 3) e camiño de servizo (puntos 3 a 4).

– Sur e oeste. Estrada PO-510 (entre os puntos 4 a 8).

– Parcela C: Brava, Penedo Redondo e Pociño.

Cabida: 38,60 hectáreas.

Perímetro: 6.931,76 metros (6,93 quilómetros).

Límites:

– Norte. Propiedades de particulares en Coto da Brava (entre os puntos 1 a 9).



– Leste. Estrada PO-510 e accesos (entre os puntos 9 a 29) e propiedades de particulares (entre os puntos 29 a 121) nos lugares de Chan da Igrexa, Sete Camiños, Peneirade, Penedo dos Gatos, Oroso, Penedo Redondo, Porteliña, Pociño, Tomada de Gómez, Campo Vello e Pantel.

– Sur. Propiedades de particulares en Pantel (punto 121).

– Oeste. Monte veciñal en man común de Soutelo (Salceda de Caselas), entre os puntos 121 a 130; monte veciñal en man común de Santo Estevo de Budiño (Salceda de Caselas), entre os puntos 136 a 142 e entre os puntos 146 a 149; monte veciñal de San Salvador de Budiño (O Porriño), entre os puntos 149 a 159 e entre os puntos 162 e 163; e propiedades de particulares en Castiñeiras ou Penedo Redondo (entre os puntos 130 a 136), en Foso Vello (entre os puntos 142 a 146) e na Brava (entre os puntos 159 a 161 e entre os puntos 163 e 1). Entre os puntos 149 e 1 o monte veciñal de Parderrubias estrema co termo municipal do Porriño.

– Parcela D: Pantel.

Cabida: 0,73 hectáreas.

Perímetro: 385,12 metros (0,39 quilómetros).

Límites:

– Norte. Propiedades de particulares de Pantel (puntos 8 a 4).

– Leste. Propiedades de particulares en Muíño Novo-Pantel (entre os puntos 4 a 5).

– Sur. Estrada PO-411 (entre os puntos 5 e 6) e monte veciñal en man común de Soutelo (Salceda de Caselas), entre os puntos 6 a 8.

– Oeste. Monte veciñal en man común de Soutelo (Salceda de Caselas) (punto 8).

– Parcela E: Redecouto, O Guieiro, Certán-Pedrabuxiña, A Torre, Campelo, Rial, Pedra do Millo.



Cabida: 58,44 hectáreas.

Perímetro: 8.974,98 metros (8,97 quilómetros). Dos cales:

Límites:

– Norte. Propiedades de particulares (entre os puntos 74 a 2) nos lugares de Redecouto, Meixóns, As Nais, O Monte, Certán, Pedrabuxiña, Carrachal, A Torre, Campelo, Pedra do Millo e Caguenllo.

– Leste. Propiedades de particulares en Pedra do Millo, Rial e Penedo da Cruz (entre os puntos 2 a 21).

– Sur. Monte veciñal en man común de Entenza (Salceda de Caselas), entre os puntos 21 a 39.

– Oeste. Propiedades de particulares no lugar de Tomada de Pantel (entre os puntos 39 a 74).

Cuarto. O 30.11.2022, o Xurado Provincial de MVMC de Pontevedra acorda solicitar ao Servizo de Montes unha proposta coa revisión e elaboración da cartografía actualizada do monte veciñal clasificado a favor da CMVMC de Parderrubias (Salceda de Caselas) (expediente RE22036), coa finalidade de cumprir o establecido na disposición transitoria décimo terceira da Lei 7/2012, do 28 de xuño, de montes de Galicia.

Consideracións legais e técnicas:

Primeira. A Lei 7/2012, do 28 de xuño, de montes de Galicia (en diante, LMG), na súa disposición transitoria décimo terceira establece o procedemento de revisión de esbozos de montes veciñais en man común.

Segunda. A revisión do esbozo do MVMC de Parderrubias proposto polo Servizo de Montes é a achegada pola CMVMC de Parderrubias (concello de Salceda de Caselas) e queda definida consonte os datos reflectidos no antecedente de feito terceiro e a cartografía que consta no dito expediente.

Vista a proposta de revisión presentada polo Servizo de Montes sobre a adaptación do esbozo do monte veciñal denominado Montes de Parderrubias e de conformidade co pre-



visto na disposición transitoria décimo terceira da Lei 7/2012, do 28 de xuño, de montes de Galicia, este xurado, por unanimidade dos seus membros,

ACORDA:

Aprobar a revisión do esbozo do monte veciñal denominado Montes de Parderrubias clasificado a prol da CMVMC de Parderrubias (Salceda de Caselas), segundo a proposta do Servizo de Montes e a planimetría elaborada por este.

Pontevedra, 29 de decembro de 2023

Antonio Crespo Iglesias
Presidente do Xurado Provincial de Clasificación
de Montes Veciñais en Man Común de Pontevedra



VI. ANUNCIOS**A) ADMINISTRACIÓN AUTONÓMICA****CONSELLERÍA DO MEDIO RURAL**

ANUNCIO do 18 de decembro de 2023, do Xurado Provincial de Clasificación de Montes Veciñais en Man Común de Pontevedra, polo que se publica o acordo sobre o deslindamento parcial realizado entre as comunidades de montes veciñais en man común de Budiño e Parderrubias (concello de Salceda de Caselas), respecto da estrema común dos seus montes.

Para os efectos previstos no artigo 53 da Lei 7/2012, do 28 de xuño, de montes de Galicia, dáse publicidade ao aordo adoptado polo Xurado Provincial de Clasificación de Montes Veciñais en Man Común de Pontevedra, o 2 de outubro de 2023, en relación co deslindamento parcial entre as comunidades de montes veciñais en man común de Budiño e Parderrubias (concello de Salceda de Caselas), ao respecto da estrema común dos seus montes (expediente DC22008).

Feitos:

Primeiro. O 28.7.2022 o presidente da comunidade de montes veciñais en man común (en diante, CMVMC) de Parderrubias, presenta no rexistro electrónico da Xunta de Galicia co núm. de entrada 2022/1962718, solicitude de deslindamento entre a CMVMC de Parderrubias e a CMVMC de Budiño, ambas no concello de Salceda de Caselas.

Os montes veciñais en man común (en diante, MVMC) afectados por este deslindamento son:

- MVMC de Parderrubias (ID Monte: 3106) da CMVMC de Parderrubias.
- MVMC de Budiño (ID Monte: 3104) da CMVMC de Budiño.

Segundo. No expediente consta a seguinte documentación do deslindamento consoante o artigo 53 da Lei 7/2012:

- Acta do apeo do deslindamento o 18.1.2022.
- Acta de conciliación nº 3/2022 entre as comunidades no Xulgado de Paz de Salceda de Caselas o 29.6.2022.



– Certificados da aprobación do deslindamento nas asembleas xerais de ambas as CMVMC: CMVMC de Parderrubias o 27.3.2022 e a CMVMC de Budiño o 22.5.2022.

– Memoria descritiva co plano de deslindamento e cartografía en formato dixital no Datum ETRS89/UTM zona 29N EPSG: 25829. Asinado en xullo do 2022 polo técnico colexiado núm. 1227 do COETF de Galicia.

– Informe de validación gráfica catastral con CSV: SBFWGA1JDHE8H4P1 (para a comunicación da alteración catastral consonte o artigo 55.3 da Lei 7/2012), que polo principio de colaboración entre administracións deberá verificar a Xerencia Territorial de Catastro.

Terceiro. A liña de deslindamento proposta ten unha lonxitude de 767 metros, e está composta polos seguintes puntos:

Punto 1. x: 533929,7816 y: 4660266,8812.

Punto 2. x: 533962,0530 y: 4660325,5221.

Punto 3. x: 533981,3408 y: 4660361,4032.

Punto 4. x: 534028,0243 y: 4660447,7552.

Punto 5. x: 534053,3250 y: 4660507,8074.

Punto 6. x: 534072,2997 y: 4660552,4539.

Punto 7. x: 534089,0949 y: 4660590,2337.

Punto 8. x: 534107,0648 y: 4660639,0772.

Punto 9. x: 534125,5843 y: 4660696,3978.

Punto 10. x: 534165,4187 y: 4660802,4043.

Punto 11. x: 534245,6063 y: 4661020,6882.

Revisada a cartografía das resolucións de clasificación de ambos os MVMC detéctase que existe colindancia entre as comunidades pero non é coincidente coa liña do deslindamento, xa que existe un desprazamento desta con respecto á realidade. Este desprazamento é corrixido polas revisións de esbozo de ambas comunidades (RE22023 da CMVMC de Budiño e RE22036 da CMVMC de Parderrubias), xustificando así a colindancia na totalidade do deslindamento.



A liña do deslindamento non afecta a terceiros propietarios e respecta a liña do Instituto Xeográfico Nacional entre os concellos do Porriño e Salceda de Caselas.

O deslindamento está formado por 2 tramos:

Tramo 1: punto 1-punto 7.

Tramo 2: punto 8-punto 11.

O punto 11 é coincidente co punto 1 do expediente DC22007 (deslindamento entre a CMVMC de Budiño e CMVMC de Parderrubias).

Nos expedientes de revisión de esbozo RE22036 da CMVMC de Parderrubias e RE22023 da CMVMC de Budiño xa se recolle o actual deslindamento.

O Servizo de Montes considera que a solicitude se axusta ao establecido no artigo 53, polo que propón a aprobación do deslindamento segundo a liña presentada.

Consideracións legais e técnicas:

Primeira. A presente resolución dítase de conformidade co disposto na Lei 39/2015, do 1 de outubro, do procedemento administrativo común das administracións públicas.

Segunda. O artigo 53 da Lei 7/2012, do 28 de xuño, de montes de Galicia, recolle o procedemento que hai que seguir no deslindamento entre montes veciñais en man común e establece que o Xurado Provincial de Clasificación de Montes Veciñais en Man Común, logo do exame da documentación presentada, ditará resolución que será publicada no *Diario Oficial de Galicia* e notificada ás comunidades interesadas.

De acordo cos feitos e consideracións legais e técnicas expostos, o Xurado, por unanimidade dos seus membros,

ACORDA:

Aprobar o deslindamento parcial realizado entre a CMVMC de Budiño e a CMVMC de Parderrubias (Salceda de Caselas), respecto da súa estrema común nos termos indicados no feito terceiro.



Contra a presente resolución, que pon fin á vía administrativa, poderase interpoñer recurso de reposición con carácter potestativo ante o Xurado Provincial de Clasificación de Montes Veciñais en Man Común de Pontevedra no prazo dun mes, ou ben interpoñer directamente recurso contencioso-administrativo ante o Xulgado do Contencioso-Administrativo de Pontevedra no prazo de dous meses contados desde o día seguinte ao da súa publicación, de acordo co disposto nos artigos 123 e 124 da Lei 39/2015, do 1 de outubro, do procedemento administrativo común das administracións públicas e cos artigos 8 e 46 da Lei 29/1998, do 13 de xullo, reguladora da xurisdición contencioso-administrativa.

Pontevedra, 18 de decembro de 2023

Antonio Crespo Iglesias
Presidente do Xurado Provincial de Clasificación de Montes Veciñais
en Man Común de Pontevedra

CVE-DOG: 6c914644-nim0-2fa0-vys7-4hc44y6hm431

