



GOBIERNO CIVIL
DE
PONTEVEDRA
JURADO PROVINCIAL DE MONTES
VECINALES EN MANO COMÚN

E/F/E.

| | |
|--------|-------------|
| N.º 43 | RF.º 5-11-2 |
|--------|-------------|

El Jurado Provincial de Montes Vecinales en Mano Común de Pontevedra, ha dictado la siguiente RESOLUCION:

Asistentes:
Vicepresidentes: Ilmo. Sr.
Don Manuel Landeiro Piñeiro.
Vocales:
Don Ricardo García Borregón.
Don Luis Solano Aguayo.
Don Pedro Rial López.
Don José Casal Pereira.
Don Víctor Soto Bella.
Don José L. de la Torre Nioto.
Don Pablo Alonso Pérez.
Don Manuel Pintos Sanniguel.
Secretario: Don Tomás Fernández Doctor.

---oOo---

En la Ciudad de Pontevedra, siendo las dieciséis horas del día veinte de noviembre de mil novecientos setenta y nueve, con asistencia de los señores que al margen se expresan

se reunió el Jurado Provincial de Montes Vecinales en Mano Común, con objeto de estudiar la clasificación del monte que se indica, sito en el término municipal de TOMIÑO, y

RESULTANDO: Que por la Administración Forestal han sido realizados expedientes de investigación de 13 montes radicados en el Ayuntamiento de Tomiño, entre los que figura el denominado Sobral, Rega de Fornadal, Sobreiro, da Falla, da Capilla, Regadas, Torres, Pozas Redondas que se describe de la forma siguiente:

Nombre del monte: MONTES DE AMORIN.
Cabidas: 129 Has.
Límites:
Norte: Parroquias de Piñeiro y Currás.
Este: Río Miño.
Sur: Idem.
Oeste: Montes de Taborda.

RESULTANDO: Que por el Jurado Provincial de Montes Vecinales en Mano Común en sesión celebrada el día 21 de junio de 1979, se acordó iniciar los trámites para la clasificación de los montes radicados en el Ayuntamiento de Tomiño.

RESULTANDO: Que por providencia del Instructor se ha solicitado del Sr. Registrador de la Propiedad de Tuy la anotación preventiva del monte a que se refiere la presente propuesta.

RESULTANDO: Que la iniciación del expediente se comunicó al Ayuntamiento y a la Cámara Agraria Local de Tomiño, así como a todos los vecinos interesados en la clasificación, y que se publicó a éstos efectos en el Boletín Oficial de la provincia núm. 162 de fecha 16 de julio de 1979, concediéndose un plazo de 60 días para formular alegaciones.

GOBIERNO CIVIL
DE
PONTEVEDRA
JURADO PROVINCIAL DE MONTES
VECINALES EN MANO COMUN

N.º _____

Rf.º 5-11-2

RESULTANDO: Que ni el Ayuntamiento ni la Cámara Agraria Local de Tomiño se personaron en los expedientes.

RESULTANDO: Que las comunidades vecinales se han personado en los expedientes con arreglo al siguiente detalle:

- a) Los de Barrantes se dirigen al Jurado interesando la clasificación de sus montes, instruyendo a este fin los correspondientes expedientes.
- b) Los de Goyán se personan ocho vecinos irrogándose la representación del resto de la parroquia, con objeto de gestionar el reconocimiento como montes en mano común los que citan en su escrito, haciendo constar que entre sus montes está el monte Carril que está situado en el término municipal de El Rosal.
- c) En nombre de los vecinos de Sobrada se persona Manuel Rodríguez Ubeira, interesando se inicie el expediente para clasificar los montes de la parroquia.
- d) Se persona Vicente Portela Castro en nombre de los vecinos de San Miguel de Tabora interesando la clasificación de sus montes.
- e) Saturnino Domínguez Vázquez se persona en el expediente como Presidente de la Junta Rectors del lugar de Outeiro en Santa María de Tebra, solicitando se les considere independientes del resto de la parroquia y se les adjudique directamente el monte que solicita.

RESULTANDO: Que la Sociedad SNIACE se persona en los expedientes aclarando que tiene consorciado para repoblar diversas parcelas a través del Ayuntamiento, haciendo referencia a la forma en que se aprovechan los esquiles y pastos en algunas parcelas.

RESULTANDO: Que el monte objeto de esta propuesta está por lo menos en parte, inscrito en el Registro de la Propiedad.

RESULTANDO: Que los montes figuran por lo menos en parte en la relación de montes entregados a la libre disposición del Ayuntamiento de Tomiño.

V I S T O S: La Ley de Montes Vecinales en Mano Común de 27 de julio de 1968 y el Reglamento para su aplicación aprobado por Decreto número 569/1970 de 26 de febrero; la Ley de Procedimiento Administrativo y disposiciones concordantes.

CONSIDERANDO: Que el artículo 1 de la Ley de 27 de julio de 1968 de Montes Vecinales en Mano Común incluye como tales a aquellos montes que con independencia de su origen vengán aprovechándose consuetudinariamente en régimen de comunidad.

CONSIDERANDO: Que en la relación de montes de la provincia de Pontevedra del año 1847, figuran los de las parroquias de Tomiño como de propiedad del común de vecinos.

CONSIDERANDO: Que el artículo 2 de la misma Ley de Montes Vecinales establece que no será obstáculo para su clasificación como vecinales en mano común el que esos montes estén incluidos en Catálogos, Inventarios o Registros con asignación de diferente titularidad.



GOBIERNO CIVIL
DE
PONTEVEDRA

JURADO PROVINCIAL DE MONTES
VECINALES EN MANO COMUN

N.º

Rt.º 5-11-2

CONSIDERANDO: A mayor abundamiento, que tales inscripciones e inclusiones a favor de los Ayuntamientos fueron debidas en gran parte a la necesidad de que tales montes fuesen inscritos en los correspondientes registros y la única Entidad con personalidad jurídica era el propio Ayuntamiento, por lo que las inscripciones fueron efectuadas a su nombre, como única Entidad que ostentaba la representación de los vecinos.

CONSIDERANDO: Que en el propio Catálogo de montes de la provincia o en la relación de montes entregados a la libre disposición, la titularidad de los mismos se atribuyó a las parroquias correspondientes.

CONSIDERANDO: Que el supuesto presente incide plenamente en el ámbito de la Ley de Montes Vecinales cuya finalidad esencial, como determina su preámbulo, es la de legalizar las situaciones en la que se encuentran los montes de distintos núcleos vecinales no constituidos como Entidades Municipales cuyo aprovechamiento corresponde a determinadas personas ligadas o no por vínculos administrativos de vecindad, existentes en varias provincias, que vayan transcurriendo por vías de anormalidad, carentes de una regulación precisa, regulación que ahora está constituida por la Ley de Montes Vecinales que al otorgar a tales núcleos la personalidad jurídica permite compatibilizar su aprovechamiento con las facultades reconocidas a la Administración, tanto en lo que concierne a la vinculación de tales montes con los Ayuntamientos como a las atribuciones que a la Administración Forestal del Estado le corresponden, encaminadas a garantizar su adecuada explotación.

CONSIDERANDO: En definitiva, que la clasificación del monte y en consecuencia el reconocimiento de la titularidad del mismo al grupo comunitario formado por los vecinos, con sujeción al régimen jurídico que establece el artículo 2 de la Ley citada y el artículo 38 de su Reglamento, redundaría en un aprovechamiento más racional del mismo y en una más adecuada regularización de su situación jurídica.

CONSIDERANDO: Que el monte a que se refiere la presente propuesta tiene las siguientes parcelas, con los nombres, cabidas y límites que a continuación se consignan:

PARCELA NUM. 1.-DA PALLA.-Cabida 20 Has.

Límites: Norte, monte de la parroquia de Piñeiro.-Este, Sur y Oeste, fincas particulares.

PARCELA NUM. 2.-DO SOBREIRO.-Cabida 1 Has.

Límites: Norte, Este, Sur y Oeste, fincas particulares.

PARCELA NUM. 3.-BOUZON DE AMORIN.-Cabida 10 Has.

Límites: Norte, fincas particulares.-Este, fincas y carretera y Sur y Oeste, fincas particulares.



GOBIERNO CIVIL
DE
PONTEVEDRA
JURADO PROVINCIAL DE MONTES
VECINALES EN MANO COMUN

| | |
|-----------|-------------|
| N.º _____ | RE.º 5-11-2 |
|-----------|-------------|

PARCELA NUM. 4.-Cabida 7 Has.
Límites: Norte fincas particulares; Este, fincas y carretera y Sur y Oeste, fincas particulares.

PARCELA NUM. 5.-REGA DE FORNADAL.-Cabida 5 Has.
Límites: Norte, Este, Sur y Oeste, fincas.

PARCELA NUM. 6.-SOBRAL.-Cabida: 3 Has.
Límites: Norte, Este, Sur y Oeste, fincas particulares.

PARCELA NUM. 7.-DA CAPILLA.-Cabida 1 Has.
Límites: Norte, Este, Sur y Oeste, fincas particulares.

PARCELA NUM. 8.-POZAS REDONDAS.-Cabida 20 Has.
Límites: Norte, Este y Sur, fincas particulares y Oeste, monte de San Miguel de Taborda.

PARCELA NUM. 9.-TORRES.-Cabida 22 Has.
Límites: Norte, monte de San Miguel de Taborda; Este y Sur, fincas particulares y Oeste, montes de Taborda.

PARCELA NUM. 10.-REGADAS.-Cabida 22Has.
Límites: Norte, Este, Sur y Oeste, fincas particulares.

CABIDA TOTAL DE LAS DIEZ PARCELAS..... 119 Has.

En su virtud, el Jurado Provincial de Montes Vecinales en Mano Común, por unanimidad, acuerda:

QUE DEBE CLASIFICAR Y CLASIFICA COMO MONTE VECINAL EN MANO COMUN EL MONTE DENOMINADO MONTES DE AMORIN TAL Y COMO SE DESCRIBE EN EL ULTIMO CONSIDERANDO DE LA PRESENTE RESOLUCION, COMO DE PROPIEDAD DE LOS VECINOS DE LA PARROQUIA DE AMORIN EN EL TERMINO MUNICIPAL DE TOMEIRO, POR REUNIR LOS REQUISITOS EXIGIDOS EN EL ARTICULO PRIMERO DE LA LEY Y SEGUNDO DEL REGLAMENTO DE MONTES VECINALES EN MANO COMUN.

La presente Resolución podrá ser impugnada ante la Jurisdicción ordinaria si procede, o en vía contencioso-administrativa ante la Sala correspondiente de la Audiencia Territorial de La Coruña en el plazo de dos meses, previo el de reposición ante este Jurado en el plazo de un mes a contar desde la notificación de la presente RESOLUCION.

Y para que conste, surta efectos y en cumplimiento de lo dispuesto en el párrafo segundo del artículo veinticuatro del Reglamento de Montes Vecinales en Mano Común, se firma la presente RESOLUCION por los miembros del Jurado que asistieron a la sesión.

Transcurridos los plazos de interposición de recursos sin que éstos se hayan presentado, la presente RESOLUCION será firme a todos los efectos reglamentarios.

Lo que me complace en notificarlo para su conocimiento y demás efectos.

Dios le guarde.
Pontevedra, 10 FEB. 1960
EL SECRETARIO DEL JURADO

PROPOSTA DA REVISIÓN ESBOZO
Monte: ID 3157- Da Palla, do Sobreiro, Bouzón de Amorín, Rega de Fornadal, Sobral, da Capilla, Pozas Redondas, Torres e Regadas
Pertenza: ID 2942-Amorín (Tomiño)

PO 54 1 1

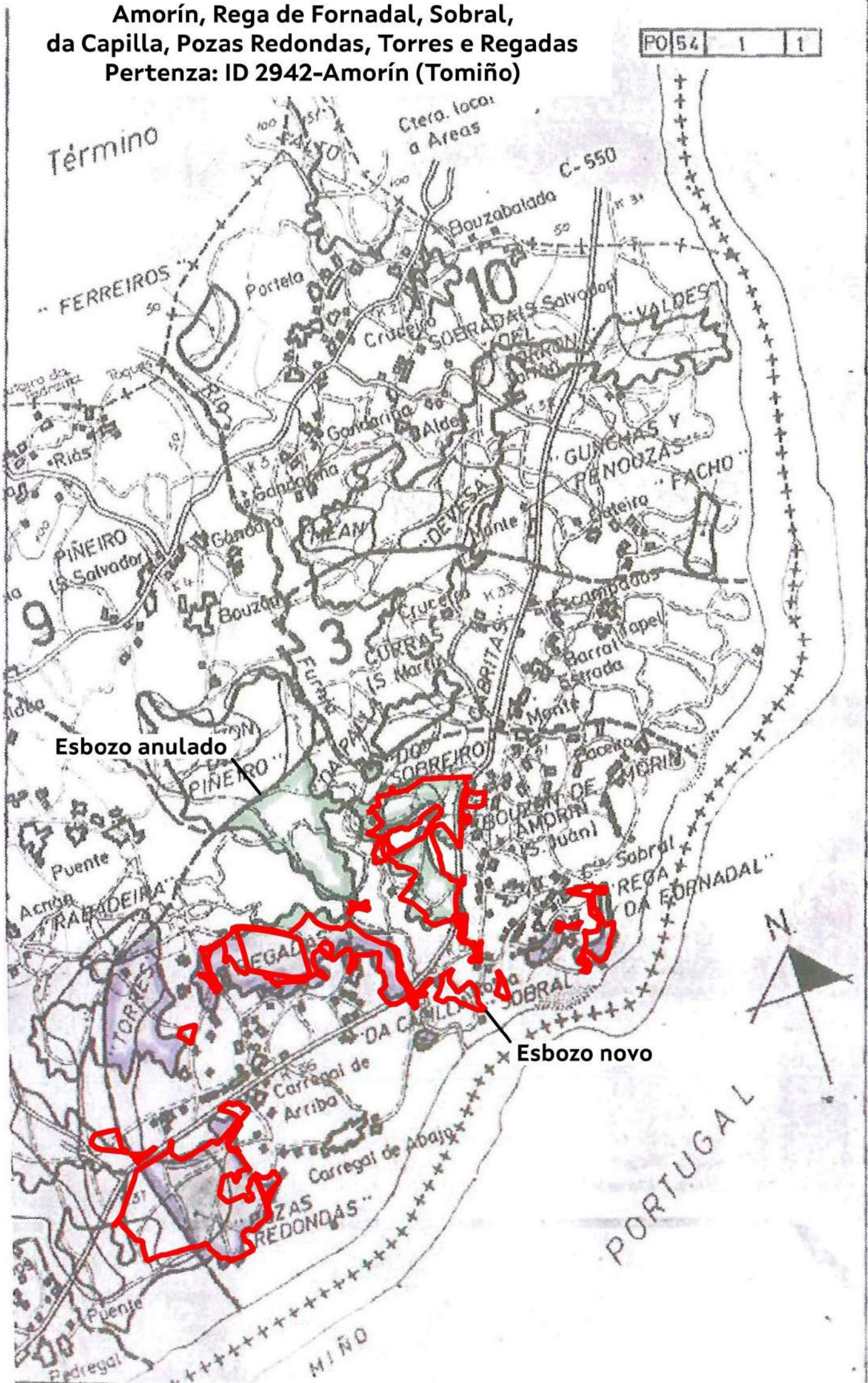

VI. ANUNCIOS**A) ADMINISTRACIÓN AUTONÓMICA****CONSELLERÍA DO MEDIO RURAL**

ANUNCIO do 24 de xaneiro de 2025, do Xurado Provincial de Clasificación de Montes Veciñais en Man Común de Pontevedra, polo que se publica a resolución do acordo da revisión do esbozo do monte veciñal denominado Monte da Palla, Do Sobreiro, Bouzón de Amorín, Rega de Fornadal, Sobral, Da Capela, Pozas Redondas, Torres e Regadas, da Comunidade de Montes Veciñais en Man Común de Amorín, no concello de Tomiño (expediente RE24001).

Para os efectos previstos na disposición transitoria décimo terceira da Lei 7/2012, do 28 de xuño, de montes de Galicia, dáse publicidade do acordo acadado polo Xurado Provincial de Clasificación de Montes Veciñais en Man Común de Pontevedra, na sesión que tivo lugar o 27 de novembro de 2024, respecto á revisión do esbozo e elaboración da cartografía actualizada do monte veciñal denominado Monte da Palla, do Sobreiro, Bouzón de Amorín, Rega de Fornadal, Sobral, da Capela, Pozas Redondas, Torres e Regadas, da Comunidade de Montes Veciñais en Man Común de Amorín, no concello de Tomiño (expediente RE24001).

O 18.9.2024 o Servizo de Montes deste departamento territorial emitió o seguinte informe:

«Feitos:

Primeiro. O 23.1.2024 e con número de rexistro de entrada 2024/206626, a Comunidade de Montes Veciñais en Man Común (en diante, CMVMC) de Amorín, no concello de Tomiño, solicitou a revisión do esbozo dos seus montes con Id 3157.

A dita solicitude deu lugar á apertura do expediente RE24001. Consta no expediente a seguinte documentación:

– Certificado do secretario, coa conformidade do presidente da CMVMC de Amorín, do 24.1.2024 da aprobación na asemblea do 30.4.2023.

– Cartografía en formato dixital ETRS 89 DATUM29 EPSG:25829.

– Memoria técnica da revisión do esbozo do monte de Amorín de xaneiro, actualizada en marzo e xullo de 2024, asinada pola enxeñeira técnica forestal número 908 do Colexio Oficial de Enxeñaría Técnica Forestal de Galicia (COETFG).



– Documentación da permuta con Santiago Díaz Iglesias (PO-08-PER/06) xa integrada nesta revisión, e a cesión a Francisco J. Reboredo Vilas (PO-31-CES/08).

– Representación de Selga.

Segundo a memoria técnica, para determinar os límites do monte levouse a cabo un levantamento topográfico da parcela con GPS de precisión centimétrica en que se percorreu todo o perímetro; e identificáronse os marcos que delimitan todo o perímetro do monte realizado polo concello de Tomiño no ano 1965 como monte de libre disposición.

Segundo. A CMVMC de Amorín ten un deslindamento en tramitación: DC22005 coa CMVMC de Forcadela. Esta revisión de esbozo coincide cos seguintes puntos do deslindamento con Forcadela.

| N | X | Y |
|---|-------------|--------------|
| 1 | 523750,4227 | 4648298,3463 |
| 2 | 523752,2400 | 4648352,7350 |
| 3 | 523755,0931 | 4648382,5850 |

Terceiro. O obxecto da revisión do esbozo é o monte veciñal en man común (en diante, MVMC) da Palla, do Sobreiro, Bouzón de Amorín, Rega de Fornadal, Sobral, Da Capela, Pozas Redondas, Torres e Regadas (Id 3157), coa Resolución de clasificación do 20.11.79 e cunha superficie de 119 ha.

Segundo os datos do sistema rexistral forestal, a CMVMC de Amorín non ten ningún convenio coa Administración nin Instrumento de ordenación forestal.

Consta a permuta con número de expediente PO-08-PER/06, incluída nesta revisión.

Cuarto. A revisión do esbozo proposto ten unha superficie de 80,77 ha (fronte ás 11 ha clasificadas) e un perímetro de 23,41 km. A descrición da resolución de clasificación do 20.11.1979, do Xurado de MVMC de Pontevedra, modifícase cos nomes, cabidas e límites que a continuación se consignan:

– Monte: Pozas Redondas, Torres, O Fornadal, Da Capela, Sobral-Valiña, Outeiro da Pita, Rabadeira, Regadas, Bouzón de Amorín e Bouzón de Amorín-Fonte da Cal.

Superficie: 80,77 ha.

Perímetro: 23,41 km.



| Monte | Sup. (ha) | Perímetro (km) |
|-------------------------------|-----------|----------------|
| Pozas Redondas | 35,54 | 5,29 |
| Torres | 1,62 | 0,92 |
| O Fornadal | 0,49 | 0,38 |
| Da Capela | 2,28 | 0,93 |
| Sobral-Valiña-Outeiro da Pita | 3,59 | 2,15 |
| Rabadeira | 0,52 | 0,30 |
| Regadas | 13,99 | 7,50 |
| Bouzón de Amorín-Fonte da Cal | 0,74 | 0,80 |
| Bouzón de Amorín | 22,01 | 5,14 |
| Total | 80,77 | 23,41 |

A descrición por monte é a seguinte:

Monte Pozas Redondas

Superficie: 35,54 ha.

Perímetro: 5,29 km.

Linde norte: estrada Tui-A Guarda e predios particulares.

Linde sur: predios particulares.

Linde leste: predios particulares.

Linde oeste: MVMC de Forcadela.

Monte Torres

Superficie: 1,62 ha.

Perímetro: 0,92 km.

Linde norte: predios particulares.

Linde sur: estrada Tui-A Guarda.

Linde leste: predios particulares.

Linde oeste: MVMC de Taborda.

Monte O Fornadal

Superficie: 0,49 ha.

Perímetro: 0,38 km.

Linde norte: camiño público.

Linde sur: predios particulares.

Linde leste: camiño público-predios particulares.

Linde oeste: camiño público.

Monte da Capela

Superficie: 2,28 ha.

Perímetro: 0,93 km.



Linde norte: camiño público.
Linde sur: predios particulares.
Linde leste: predios particulares.
Linde oeste: predios particulares.

Monte Sobral-Valiña, Outeiro da Pita

Superficie: 3,59 ha.
Perímetro: 2,15 km.
Linde norte: predios particulares.
Linde sur: predios particulares.
Linde leste: predios particulares.
Linde oeste: predios particulares.

Monte Rabadeira

Superficie: 0,52 ha.
Perímetro: 0,30 km.
Linde norte: predios particulares.
Linde sur: camiño público.
Linde leste: camiño público.
Linde oeste: MVMC de Taborda.

Monte Regadas

Superficie: 13,99 ha.
Perímetro: 7,50 km.
Linde norte: predios particulares.
Linde sur: predios particulares e estrada Tui-A Guarda.
Linde leste: predios particulares.
Linde oeste: predios particulares.

Monte Bouzón de Amorín-Fonte da Cal.

Superficie: 0,74 ha.
Perímetro: 0,80 km.
Linde norte: estrada Tui-A Guarda.
Linde sur: predios particulares.
Linde leste: predios particulares.
Linde oeste: predios particulares.



Monte Bouzón de Amorín

Superficie: 22,01 ha.

Perímetro: 5,14 km.

Linde norte: estrada Tui-A Guarda.

Linde sur: predios particulares e estrada Tui-A Guarda.

Linde leste: estrada Tui-A Guarda.

Linde oeste: predios particulares.

Quinto. O 26.6.2024 o Xurado Provincial de MVMC de Pontevedra acorda solicitarlle ao Servizo de Montes unha proposta coa revisión e elaboración da cartografía actualizada do monte veciñal clasificado a favor da CMVMC de Amorín (Tomiño), expediente RE24001, coa finalidade de dar cumprimento ao establecido na disposición transitoria décimo terceira da Lei 7/2012, do 28 de xuño, de montes de Galicia.

Consideracións legais e técnicas:

Primeira. A Lei 7/2012, do 28 de xuño, de montes de Galicia (en adiante, LMG), na súa disposición transitoria décimo terceira, establece o procedemento de revisión de esbozos de montes veciñais en man común.

Segunda. A revisión do esbozo do MVMC Amorín (ID 3157), da CMVMC de Amorín, proposta polo Servizo de Montes é a presentada pola comunidade e queda definida consonte os datos reflectidos no feito cuarto e a cartografía que o acompaña».

Vista a proposta de revisión presentada polo Servizo de Montes sobre a adaptación do esbozo do monte veciñal Amorín e de conformidade co previsto na disposición transitoria décimo terceira da Lei 7/2012, do 28 de xuño, de montes de Galicia, este xurado, por unanimidade dos seus membros,

ACORDA:

Aprobar a revisión do esbozo do monte veciñal denominado Monte Amorín (ID 3157), clasificado a prol da CMVMC de Amorín (Tomiño), segundo a proposta do Servizo de Montes e a planimetría elaborada por el.

Pontevedra, 24 de xaneiro de 2025

Antonio Crespo Iglesias
Presidente do Xurado Provincial de Clasificación
de Montes Veciñais en Man Común de Pontevedra



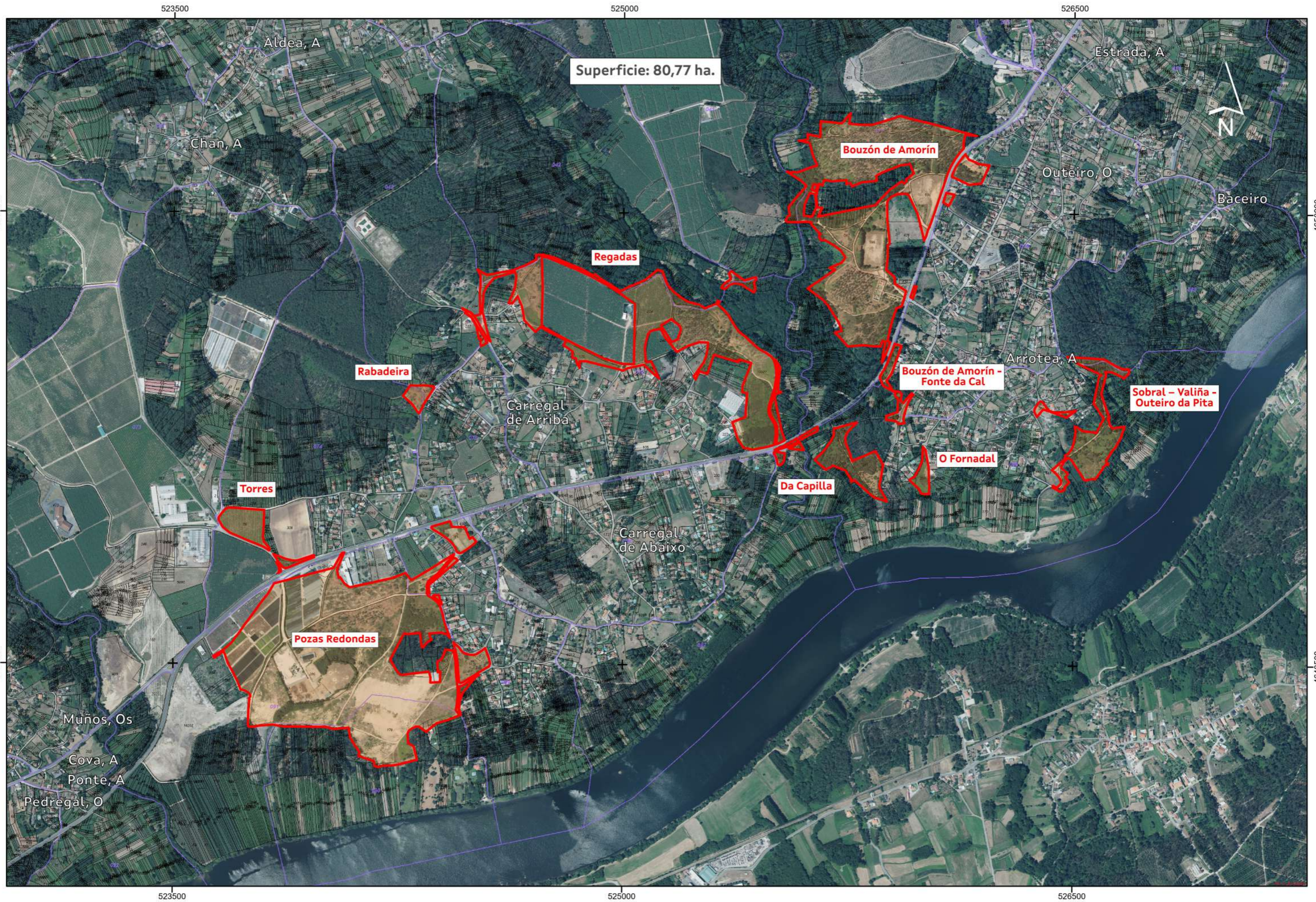

Superficie: 80,77 ha.

Bouzón de Amorín

Regadas

Rabadeira

Bouzón de Amorín -
Fonte da Cal

Sobral - Valiña -
Outeiro da Pita

O Fornadal

Torres

Da Capilla

Pozas Redondas

Carregal
de Arriba

Carregal
de Abaixo

Aldea, A

Chan, A

Estrada, A

Outeiro, O

Baceiro

Arrotea, A

Muños, Os

Cova, A

Ponte, A

Pedregal, O

CVE: S696mH6g0F66
Verificador: https://sede.xunta.gal/cve



Escala 1:15.000 (etrs89)

Setembro 2024

Revisión de esbozo
Monte: ID 3157 - Pertenza: ID 2942
Expte.: RE24001

CMVMC de AMORÍN
Concello de Tomiño



CONSELLERÍA
DO MEDIO RURAL
Dir. Territorial de Pontevedra
Servizo de Montes