



GUBIERNU CIVIL
DE
PONTEVEDRA

JURADO PROVINCIAL DE MONTES
VECINALES EN MANO COMÚN

E/F/E.

RF.º 5-11-2

El Jurado Provincial de Montes Vecinales en Mano Común de Pontevedra, ha dictado la siguiente RESOLUCION:

Asistentes:
Vicepresidente: Ilmo. Sr.
Don Manuel Landeiro Piñeiro.
Vocales:
Don Ricardo García Borregón.
Don Luis Solano Aguayo.
Don Pedro Rial López.
Don José Casal Pereira.
Don Víctor Soto Bello.
Don José L. de la Torre Nieto.
Don Pablo Alonso Pérez.
Don Manuel Pintos Sanmiguel.
Don Luciano Senra.
Secretarios: Don Tomás Fernández Doctor.

En la Ciudad de Pontevedra, siendo las diecisiete horas del día veinte de noviembre de mil novecientos setenta y nueve, con asistencia de los señores que al margen se expresan

---oOo---

se reunió el Jurado Provincial de Montes Vecinales en Mano Común, con objeto de estudiar la clasificación del monte que se indica, sito en el término municipal de TOMIÑO, y

RESULTANDO: Que por la Administración Forestal han sido realizados expedientes de investigación de 13 montes radicados en el Ayuntamiento de Tomiño, entre los que figura el denominado Montes de Barrantes

que se describe de la forma siguiente:

Nombre del monte: MONTES DE BARRANTES.

Cabida: 1161 Has.

Límites:

Norte: Montes de Pinzás.

Este: Montes de Santa María de Tobra y Vilaméán.

Sur: Montes de la parroquia de Tomiño.

Oeste: Término municipal de Oya.

RESULTANDO: Que por el Jurado Provincial de Montes Vecinales en Mano Común en sesión celebrada el día 21 de junio de 1979, se acordó iniciar los trámites para la clasificación de los montes radicados en el Ayuntamiento de Tomiño.

RESULTANDO: Que por providencia del Instructor se ha solicitado del Sr. Registrador de la Propiedad de Tuy la anotación preventiva del monte a que se refiere la presente propuesta.

RESULTANDO: Que la iniciación del expediente se comunicó al Ayuntamiento y a la Cámara Agraria Local de Tomiño, así como a todos los vecinos interesados en la clasificación, y que se publicó a éstos - efectos en el Boletín Oficial de la provincia núm. 162 de fecha 16 de julio de 1979, concediéndose un plazo de 60 días para formular alegaciones.



GOBIERNO CIVIL
DE
PONTEVEDRA
JURADO PROVINCIAL DE MONTES
VECINALES EN MANO COMUN

N.º _____

Rf.º 5-11-2

RESULTANDO: Que ni el Ayuntamiento ni la Cámara Agraria Local de Tomiño se personaron en los expedientes.

RESULTANDO: Que las comunidades vecinales se han personado en los expedientes con arreglo al siguiente detalle:

- a) Los de Barrantes se dirigen al Jurado interesando la clasificación de sus montes, instruyendo a este fin los correspondientes expedientes.
- b) Los de Goyán se personan ocho vecinos irrogándose la representación del resto de la parroquia, con objeto de gestionar el reconocimiento como montes en mano común los que citan en su escrito, haciendo constar que entre sus montes está el monte Carril que está situado en el término municipal de El Rosal.
- c) En nombre de los vecinos de Sobrada se persona Manuel Rodríguez Ubeira, interesando se inicie el expediente para clasificar los montes de la parroquia.
- d) Se persona Vicente Portela Castro en nombre de los vecinos de San Miguel de Tabora interesando la clasificación de sus montes.
- e) Saturnino Domínguez Vázquez se persona en el expediente como Presidente de la Junta Rectora del lugar de Outeiro en Santa María de Tobra, solicitando se les considere independientes del resto de la parroquia y se les adjudique directamente el monte que solicita.

RESULTANDO: Que la Sociedad SNIACE se persona en los expedientes aclarando que tiene consorciado para repoblar diversas parcelas a través del Ayuntamiento, haciendo referencia a la forma en que se aprovechan los esquilmes y pastos en algunas parcelas.

RESULTANDO: Que el monte objeto de esta propuesta está por lo menos en parte, inscrito en el Registro de la Propiedad.

RESULTANDO: Que el monte es tá catalogado por lo menos en parte desde que se hizo público el Catálogo, es decir con fecha 1 de febrero de 1901.

V I S T O S: La Ley de Montes Vecinales en Mano Común de 27 de julio de 1968 y el Reglamento para su aplicación aprobado por Decreto número 569/1970 de 26 de febrero; la Ley de Procedimiento Administrativo y disposiciones concordantes.

CONSIDERANDO: Que el artículo 1 de la Ley de 27 de julio de 1968 de Montes Vecinales en Mano Común incluye como tales a aquellos montes que con independencia de su origen vengán aprovechándose consuetudinariamente en régimen de comunidad.

CONSIDERANDO: Que en la relación de montes de la provincia de Pontevedra del año 1847, figuran los de las parroquias de Tomiño como de propiedad del común de vecinos.

CONSIDERANDO: Que el artículo 2 de la misma Ley de Montes Vecinales establece que no será obstáculo para su clasificación como vecinales en mano común el que esos montes estén incluidos en Catálogos, Inventarios o Registros con asignación de diferente titularidad.



BIERNO CIVIL
DE
PONTEVEDRA

JURADO PROVINCIAL DE MONTES
VECINALES EN MANO COMUN

N.º _____	RF.º 5-11-2
-----------	-------------

CONSIDERANDO: Que el mayor abudamiento, que tales inscripciones e inclusiones a favor de los Ayuntamientos fueron debidas en gran parte a la necesidad de que tales montes fuesen inscritos en los correspondiente registros y la única Entidad con personalidad jurídica era el propio Ayuntamiento, por lo que las inscripciones fueron efectuadas a su nombre, como única Entidad que ostentaba la representación de los vecinos.

CONSIDERANDO: Que en el propio Catálogo de montes de la provincia o en la relación de montes entregados a la libre disposición, la titularidad de los mismos se atribuyó a las parroquias correspondientes.

CONSIDERANDO: Que el supuesto presente incide plenamente en el ámbito de la Ley de Montes Vecinales cuya finalidad esencial, como determina su preámbulo, es la de legalizar las situación en la que se encuentran los montes de distintos núcleos vecinales no constituidos como Entidades Municipales cuyo aprovechamiento corresponde a determinadas personas ligadas o no por vínculos administrativos de vecindad, existentes en varias provincias, que vianan transcurriendo por vías de anomalía, carentes de una regulación precisa, regulación que ahora está constituida por la Ley de Montes Vecinales que al otorgar a tales núcleos la personalidad jurídica permite compatibilizar su aprovechamiento con las facultades reconocidas a la Administración, tanto en lo que concierne a la vinculación de tales montes con los Ayuntamientos como a las atribuciones que a la Administración Forestal del Estado le corresponden, encaminadas a garantizar su adecuada explotación.

CONSIDERANDO: En definitiva, que la clasificación del monte y en consecuencia el reconocimiento de la titularidad del mismo al grupo comunitario formado por los vecinos, con sujeción al régimen jurídico que establece el artículo 2 de la Ley citada y el artículo 38 de su Reglamento, redundaría en un aprovechamiento más racional del mismo y en una más adecuada regularización de su situación jurídica.

CONSIDERANDO: Que el monte a que se refiere la presente propuesta tiene las siguientes parcelas, con los nombres, cabidas y límites que a continuación se consignan:

PARCELA NUM. 1.-PEDRADA.-Cabida: 1146 Has.
Límites: Norte, monte de Pinzás y fincas particulares.
Este, Monte de Santa María de Tebra y de Vilameán.
Sur, propiedades particulares.
Oeste, Montes de Tomiño y término municipal de Oya.

PARCELA NUM. 2.-CASTILLO.-Cabida: 3 Has.
Límites: Norte, Este, Sur y Oeste, fincas particulares.

PARCELA NUM. 3.-QUEIMADO.-Cabida: 12 Has.
Límites: Norte, Este, Sur y Oeste, fincas particulares.

CABIDA TOTAL DE LAS TRES PARCELAS..... 1.161 Has.

GUBIERNO CIVIL
DE
PONTEVEDRA

JURADO PROVINCIAL DE MONTES
VECINALES EN MANO COMÚN

N.º

Rf.º 5-11-2

En su virtud, el Jurado Provincial de Montes Vecinales en Man-
no Común, por unanimidad, acuerda:

QUE DEBE CLASIFICAR Y CLASIFICA COMO MONTE VECINAL EN MANO CO-
MUN EL MONTE DENOMINADO MONTES DE BARRANTES
TAL Y COMO SE DESCRIBE EN EL ÚLTIMO CONSIDERANDO DE LA PRESENTE RESOLU-
CIÓN, COMO DE PROPIEDAD DE LOS VECINOS DE LA PARROQUIA DE BARRANTES
EN EL TÉRMINO MUNICIPAL DE TOMILLO, POR REUNIR LOS REQUISITOS EXIGIDOS +
EN EL ARTÍCULO PRIMERO DE LA LEY Y SEGUNDO DEL REGLAMENTO DE MONTES VE-
CINALES EN MANO COMÚN.

La presente Resolución podrá ser impugnada ante la Jurisdicción
ordinaria si procede, o en vía contencioso-administrativa ante la Sala co-
rrespondiente de la Audiencia Territorial de La Coruña en el plazo de dos
meses, previo el de reposición ante este Jurado en el plazo de un mes a
contar desde la notificación de la presente RESOLUCIÓN.

Y para que conste, surta efectos y en cumplimiento de los dis-
puesto en el párrafo segundo del artículo veinticuatro del Reglamento de
Montes Vecinales en Mano Común, se firma la presente RESOLUCIÓN por los
miembros del Jurado que asistieron a la sesión.

Transcurridos los plazos de interposición de recursos sin que
éstos se hayan presentado, la presente RESOLUCIÓN será firme a todos
los efectos reglamentarios.

Lo que me complace en notificarlo para su conocimiento y de-
más efectos.

Dios le guarde.
Pontevedra, 10 FEB. 1980
EL SECRETARIO DEL JURADO

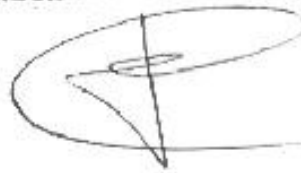

Fdo.-Tomás Fernández Doctor.

- O Sr. Alcalde Presidente del Ayuntamiento.-
- O Sr. Presidente de la Cámara Agraria Local.-
- O Sr. Don **Luciano Sousa-SARRIENES.**

VI. ANUNCIOS**A) ADMINISTRACIÓN AUTONÓMICA****CONSELLERÍA DO MEDIO RURAL**

ANUNCIO do 16 de maio de 2025, do Xurado Provincial de Clasificación de Montes Veciñais en Man Común de Pontevedra, polo que se publica a resolución aprobatoria do deslindamento parcial realizado entre as comunidades de montes veciñais en man común de Vilameán e Barrantes (Tomiño) (expediente DC22040).

O Xurado Provincial de Clasificación de Montes Veciñais en Man Común de Pontevedra resolveu na súa reunión do 26.3.2025 aprobar o deslindamento parcial entre as comunidades de montes veciñais en man común (CMVMC) de Vilameán e Barrantes (Tomiño), con base nos seguintes feitos e consideracións técnicas.

Antecedentes e consideracións técnicas:

Primeiro. O 28.9.2022, o presidente da Comunidade de Montes Veciñais en Man Común (en diante, CMVMC) de Vilameán presenta solicitude de deslindamento entre a CMVMC de Vilameán e a CMVMC de Barrantes ambas no concello de Tomiño.

Os montes veciñais en man común (en diante, MVMC) afectados por este deslindamento son:

- MVMC de Cabaduxo de Pedra Cagalla (ID: 3170) da CMVMC de Vilameán.
- MVMC de Pedrada, Castillo e Queimado (ID: 3158) da CMVMC de Barrantes.

Segundo. Consta no expediente a seguinte documentación do deslindamento consono o artigo 53 da Lei 7/2012, do 28 de xuño, de montes de Galicia (LMG):

- Acta do apeo do deslindamento do 8.9.2022.
- Acta de conciliación núm. 8/2024 entre as comunidades no Xulgado de Paz de Tomiño do 25.4.2024.
- Certificado do 1.4.2024 do secretario da CMVMC de Vilameán coa conformidade do presidente da aprobación na asemblea xeral do 9.9.2022.



– Certificado do 17.1.2024 da secretaria da CMVMC de Barrantes coa conformidade do presidente da aprobación na asemblea xeral do 25.3.2023.

– Memoria descritiva co plano de deslindamento e cartografía en formato dixital no datum ETRS89/UTM zona 29N EPSG: 25829. Asinado o 26.4.2024 polo enxeñeiro técnico forestal colexiado núm. 0292 do COETF de Galicia. As emendas posteriores producen a súa modificación.

– Informes de validación gráfica catastral non se realiza xa que a liña de deslindamento non produce modificacións na cartografía catastral.

Terceiro. A liña de deslindamento proposta ten unha lonxitude de 1.210 metros e está composta polos seguintes puntos:

Punto P_001 - x: 520.284,254 y: 4.653.145,780

Punto P_002 - x: 520.340,174 y: 4.652.819,540

Punto P_003 - x: 520.391,363 y: 4.652.705,876

Punto P_004 - x: 520.412,232 y: 4.652.669,119

Punto P_005 - x: 520.529,089 y: 4.652.434,352

Punto P_006 - x: 520.550,632 y: 4.652.355,445

Punto P_007 - x: 520.558,086 y: 4.652.292,344

Punto P_008 - x: 520,599,624 y: 4.652.114,328

Punto P_009 - x: 520.710,101 y: 4.652.030,931

Punto P_010 - x: 520.731,956 y: 4.652.004,950

Punto P_011 - x: 520.789,147 y: 4.651.909,240

Punto P_012 - x: 520.808,988 y: 4.651.825,117

Punto P_013 - x: 520.820,838 y: 4.651.785,725



No traballo de gabinete establécense dous puntos de deslindamento secundarios (P_14, P_15) que respectan a titularidade catastral particular das parcelas 36054A01700042 e 36054A01700041. O deslindamento neste tramo poderá ser actualizado no momento que a CMVMC de Vilameán deslinde cos propietarios que forman o enclavado existente segundo o proxecto de ordenación.

Punto P_014 - x: 520.593,693 y: 4.652.139,746

Punto P_015 - x: 520.587,227 y: 4.652.167,459

Revisada a cartografía das resolucións de clasificación de ambos os MVMC detéctase que existe colindancia entre ambos soamente nunha pequena superficie. Polo que, a colindancia queda xustificada:

- Pola proximidade e imprecisión dos esbozos de clasificación.
- Polos montes de utilidade pública (en diante, MUP) núm. 513 e o núm. 514.
- E pola titularidade catastral das parcelas que interveñen no deslindamento.

O deslindamento está formada por tres tramos:

Tramo 1: formado polos puntos P_001, P_002, P_003 e P_004.

Tramo 2: formado polos puntos P_005, P_006, P_007 e P_015.

Tramo 3: formado polos puntos P_014, P_008, P_009, P_010, P_011, P_012 e P_013.

O punto P_001 é coincidente co punto P_001 do expediente DC22143 (deslindamento entre a CMVMC de Vilameán e a CMVMC de Santa María de Tebra) e en que converxen a CMVMC de Vilameán, a CMVMC de Barrantes e a CMVMC de Santa María de Tebra.

A liña do deslindamento produce modificacións na cartografía dos esbozos de clasificación das seguintes comunidades:

- CMVMC de Barrantes: presenta un axuste para que o deslindamento sexa coincidente no punto inicial e final coa cartografía existente.



– CMVMC de Vilameán: presenta un axuste desde o punto P_001 que é coincidente co deslindamento DC22143 e o resto do esbozo adaptado á cartografía catastral.

O Servizo de Montes considera que a solicitude se axusta ao establecido no artigo 53 da LMG, polo que propón a aprobación polo Xurado do deslindamento segundo a liña presentada.

Cuarto. O artigo 53 da LMG establece que o Xurado Provincial de Clasificación de Montes Veciñais en Man Común, logo do exame da documentación presentada, ditará resolución que será publicada no *Diario Oficial de Galicia* e notificada ás comunidades interesadas.

Á vista do exposto, este xurado

RESOLVE:

Aprobar o deslindamento parcial entre a CMVMC de Vilameán e a CMVMC de Barrantes, ambas no concello de Tomiño, nos termos antes indicados.

Contra esta resolución, que pon fin á vía administrativa, poderase interpoñer recurso de reposición perante o Xurado Provincial de Clasificación de MVMC de Pontevedra no prazo dun mes de acordo co disposto nos artigos 123 e 124 LPAC; ou ben interpoñer directamente recurso contencioso-administrativo perante o xulgado do contencioso-administrativo no prazo de dous meses de acordo cos artigos 8 e 46 da LXCA.

Pontevedra, 16 de maio de 2025

Antonio Crespo Iglesias
Presidente do Xurado Provincial de Clasificación
de Montes Veciñais en Man Común de Pontevedra



520100 520200 520300 520400 520500 520600 520700 520800 520900 521000 521100

4653199
4653099
4652999
4652899
4652799
4652699
4652599
4652499
4652399
4652299
4652199
4652099
4651999
4651899
4651799
4651699

4653199
4653099
4652999
4652899
4652799
4652699
4652599
4652499
4652399
4652299
4652199
4652099
4651999
4651899
4651799
4651699

Puntos	X	Y
P_001	520284,25	4653145,78
P_002	520340,17	4652819,54
P_003	520391,36	4652705,88
P_004	520412,23	4652669,12
P_005	520529,09	4652434,35
P_006	520550,63	4652355,44
P_007	520558,09	4652292,34
P_008	520599,62	4652114,33
P_009	520710,1	4652030,93
P_010	520731,96	4652004,95
P_011	520789,15	4651909,24
P_012	520808,99	4651825,12
P_013	520820,84	4651785,73
P_014	520593,69	4652139,75
P_015	520587,23	4652167,46



CMVMC DE BARRANTES

CMVMC DE VILAMEÁN

VILAMEAN DC22040

- DC22040 Puntos do deslindamento
- Liña do deslindamento
- ▭ Concellos_IGN



XUNTA DE GALICIA CONSELLERÍA DO MEDIO RURAL

Deslindamento entre a CMVMC de Vilameán e a CMVMC de Barrantes (Tomiño)

XEFATURA TERRITORIAL DE PONTEVEDRA
SERVIZO DE MONTES

ETRS89/UTM zona 29N. EPSG:25829 XANEIRO -2025

Escala 1:4.000

520100 520200 520300 520400 520500 520600 520700 520800 520900 521000 521100

VI. ANUNCIOS**A) ADMINISTRACIÓN AUTÓNOMICA****CONSELLERÍA DO MEDIO RURAL**

ANUNCIO do 8 de setembro de 2025, do Xurado Provincial de Clasificación de Montes Veciñais en Man Común de Pontevedra, polo que se publica a resolución que aproba o deslindamento parcial realizado entre as comunidades de montes veciñais en man común (CMVMC) de Burgueira (Oia) e Barrantes (Tomiño) (expediente DC22071).

O Xurado Provincial de Clasificación de Montes Veciñais en Man Común de Pontevedra resolveu na súa reunión do 23.7.2025 aprobar o deslindamento parcial entre as comunidades de montes veciñais en man común (CMVMC) de Burgueira (Oia) e Barrantes (Tomiño), con base nos seguintes feitos e consideracións técnicas.

Antecedentes e consideracións técnicas:

Primeiro. O 28.9.2022 o presidente da CMVMC de Burgueira presenta solicitude de deslindamento entre a CMVMC de Burgueira (Oia) e a CMVMC de Barrantes (Tomiño).

Os montes veciñais en man común (en diante, MVMC) afectados por este deslindamento son:

- MVMC de Pedrada, Castillo e Queimado (ID: 3158) da CMVMC de Barrantes.
- MVMC de Burgueira (ID: 2930) da CMVMC de Burgueira.

Consta no expediente a seguinte documentación do deslindamento consonte o artigo 53 da Lei 7/2012, do 28 de xuño, de montes de Galicia (LMG):

- Acta do apeo do deslindamento do 19.9.2022.
- Acta de conciliación núm. 15/2022 entre as comunidades no Xulgado de Paz de Tomiño do 15.12.2022.
- Certificado do 2.4.2024 do secretario da CMVMC de Burgueira coa conformidade do presidente da aprobación na Asemblea Xeral do 25.9.2022.



– Certificado do 2.4.2024 do secretario da CMVMC de Barrantes coa conformidade do presidente da aprobación na Asemblea Xeral do 24.9.2022.

– Memoria descritiva co plano de deslindamento e cartografía en formato dixital no datum ETRS89/UTM zona 29N EPSG: 25829. Asinado o 26.5.2023 pola enxeñeira técnica forestal colexiada núm. 740 do COETF de Galicia. As emendas posteriores producen a súa modificación.

– Informes de validación gráfica catastral con CSV:

P38B983B3DCH0PVR e WZ65RG543V424B6K.

Segundo. A liña de deslindamento proposta ten unha lonxitude de 5.763 metros e está composta polos seguintes puntos:

P01 - x: 515.692,37 y: 4.655.710,88

P02 - x: 515.691,24 y: 4.655.527,17

P03 - x: 515.678,21 y: 4.655.335,74

P04 - x: 515.671,13 y: 4.655.159,62

P05 - x: 515.665,41 y: 4.654.982,81

P06 - x: 515.683,94 y: 4.654.860,03

P07 - x: 515.692,24 y: 4.654.696,82

P08 - x: 515.693,29 y: 4.654.575,23

P09 - x: 515.712,08 y: 4.654.384,20

P10 - x: 515.732,09 y: 4.654.167,96

P11 - x: 515.740,78 y: 4.654.017,01

P12 - x: 515.766,23 y: 4.653.984,74

P13 - x: 515.838,62 y: 4.653.886,69



P14 - x: 516.043,63 y: 4.653.594,73

P15 - x: 516.178,85 y: 4.653.422,41

P16 - x: 516.537,36 y: 4.652.954,28

P17 - x: 516.696,67 y: 4.652.735,28

P18 - x: 516.951,78 y: 4.652.386,28

P19 - x: 517.436,70 y: 4.651.781,18

P20 - x: 517.495,53 y: 4.651.714,12

P21 - x: 517.678,69 y: 4.651.270,35

P22 - x: 517.641,19 y: 4.651.029,63

P23 - x: 517.690,66 y: 4.650.813,74

P24 - x: 517.785,49 y: 4.650.689,70

P25 - x: 517.864,63 y: 4.650.620,28

No traballo de gabinete establécense dezaseis puntos de deslindamento secundarios dos cales doce respectan o dominio público hidráulico (código PDH), dous para respectar o dominio público da estrada EP-3103 (código PDP) e dous para respectar as parcelas de titularidade catastral particular (código PS).

PDH01 - x: 515.717,50 y: 4.654.325,63

PDH02 - x: 515.717,74 y: 4.654.323,04

PDH03 - x: 516.119,71 y: 4.653.497,77

PDH04 - x: 516.121,11 y: 4.653.495,99

PDH05 - x: 516.372,58 y: 4.653.169,44

PDH06 - x: 516.374,70 y: 4.653.166,68

PDH07 - x: 516.399,27 y: 4.653.134,60



PDH08 - x: 516.401,64 y: 4.653.131,50

PDH09 - x: 516.468,74 y: 4.653.043,88

PDH010 - x: 516.469,98 y: 4.653.042,27

PDH011 - x: 517.340,68 y: 4.651.901,00

PDH12 - x: 517.341,93 y: 4.651.899,44

PDP01 - x: 516.457,11 y: 4.653.059,06

PDP02 - x: 516.461,68 y: 4.653.053,10

PS01 - x: 516.319,97 y: 4.653.238,14

PS02 - x: 516.328,95 y: 4.653.226,41

Revisada a cartografía das resolucións de clasificación de ambos os MVMC detéctase que existe colindancia entre ambos e considérase que o deslindamento non afecta terceiros propietarios.

A liña do deslindamento non é exactamente coincidente coa liña do Instituto Xeográfico Nacional entre os concellos de Oia e Tomiño.

A liña do deslindamento produce modificacións na cartografía dos esbozos de clasificación de ambas as comunidades veciñais.

– CMVMC de Burgueira: achega un axuste desde o punto inicial P01 para pechar o deslindamento co resto do esbozo existente. Non se acepta o axuste no punto final P25 e non se modifica o esbozo de clasificación ata que se realice o deslindamento da CMVMC de Burgueira e a MVMC de Tomiño.

– CMVMC de Barrantes: achega un axuste para pechar os puntos inicial e final do deslindamento co resto do esbozo existente.

O Servizo de Montes considera que a solicitude se axusta ao establecido no artigo 53 da LMG, polo que propón a aprobación polo Xurado do deslindamento segundo a liña presentada.



Terceiro. O artigo 53 da LMG establece que o Xurado Provincial de Clasificación de Montes Veciñais en Man Común, logo do exame da documentación presentada, ditará resolución que será publicada no *Diario Oficial de Galicia* e notificada ás comunidades interesadas.

Á vista do exposto, este xurado

RESOLVE:

Aprobar o deslindamento parcial entre as CMVMC de Burgueira (Oia) e Barrantes (Tomíño), nos termos antes indicados.

Contra esta resolución, que pon fin á vía administrativa, poderase interpoñer recurso de reposición ante o Xurado Provincial de Clasificación de MVMC de Pontevedra no prazo dun mes de acordo co disposto nos artigos 123 e 124 LPAC; ou ben interpoñer directamente recurso contencioso-administrativo perante o xulgado do contencioso-administrativo no prazo de dous meses de acordo cos artigos 8 e 46 da LXCA.

Pontevedra, 8 de setembro de 2025

Antonio Crespo Iglesias
Presidente do Xurado Provincial de Clasificación
de Montes Veciñais en Man Común de Pontevedra



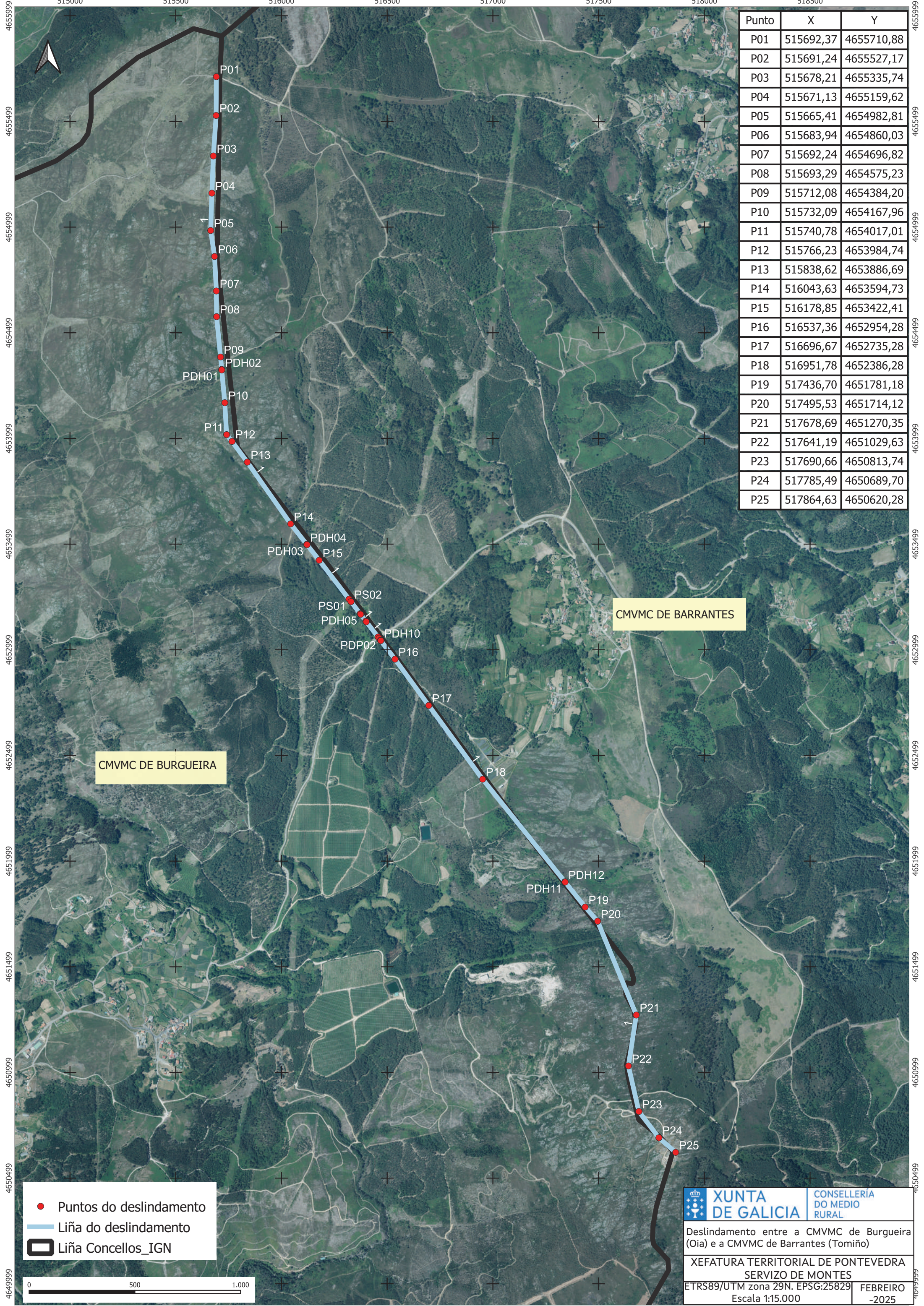

Punto	X	Y
P01	515692,37	4655710,88
P02	515691,24	4655527,17
P03	515678,21	4655335,74
P04	515671,13	4655159,62
P05	515665,41	4654982,81
P06	515683,94	4654860,03
P07	515692,24	4654696,82
P08	515693,29	4654575,23
P09	515712,08	4654384,20
P10	515732,09	4654167,96
P11	515740,78	4654017,01
P12	515766,23	4653984,74
P13	515838,62	4653886,69
P14	516043,63	4653594,73
P15	516178,85	4653422,41
P16	516537,36	4652954,28
P17	516696,67	4652735,28
P18	516951,78	4652386,28
P19	517436,70	4651781,18
P20	517495,53	4651714,12
P21	517678,69	4651270,35
P22	517641,19	4651029,63
P23	517690,66	4650813,74
P24	517785,49	4650689,70
P25	517864,63	4650620,28

CMVMC DE BURGUEIRA

CMVMC DE BARRANTES

- Puntos do deslindamento
- Liña do deslindamento
- Liña Concellos_IGN



XUNTA DE GALICIA

CONSELLERÍA DO MEDIO RURAL

Deslindamento entre a CMVMC de Burgueira (Oia) e a CMVMC de Barrantes (Tomiño)

XEFATURA TERRITORIAL DE PONTEVEDRA
SERVIZO DE MONTES

ETRS89/UTM zona 29N. EPSG:25829 | FEBREIRO -2025

Escala 1:15.000