

GOBIERNO CIVIL  
DE  
PONTEVEDRA

JURADO PROVINCIAL DE MONTES

E/F/E. VECINALES EN MANO COMUN

N.º \_\_\_\_\_

RF.º 5-11-2

Asistentes:  
Presidentes: Excmo. Sr. Don Joaquín Borrell  
Mestre. Gobernador Civil.

Vicepresidentes: Ilmo. Sr. Don Manuel Lan-  
deiro Piñeiro.

Vocales:  
Don José Vázquez Alvarez.  
Don José Casal Pereira.  
Don Ricardo García Borragón.  
Don Pedro Rial López.  
Don José L. de la Torre Niato.  
Don José Rocha Romero.

Secretario:  
Don Manuel Esquieta Fernández.

---oCo---

En la Ciudad de

Pontevedra, siendo las die

cisiete treinta horas del

día diecinueve de novien-

bre de mil novecientos -

ochenta y uno, con asistencia de los señores que al margen se expresan,

se reunió el Jurado Provincial de Montes Vecinales en Mano Común, con

objeto de estudiar la clasificación del monte que se indica, sito en el

término municipal de T U Y

, y



GOBIERNO CIVIL  
DE  
PONTEVEDRA

JURADO PROVINCIAL DE MONTES

E/F/E. VECINALES EN MANO COMÚN

Excmo. Sr.:

N.º

RÍ.º 5-11-2

RESULTANDO: Que por la Administración Forestal han sido realizados expedientes de investigación de los montes radicados en el Ayuntamiento de Tuy entre los que figura el que se describe de la forma siguiente:

Nombre del monte: MONTES DE REBORDANES.

Cabida: 413 Has.

Límites:

Norte: Término y montes de Ribadelouro.

Este: Río Louro.

Sur: Río Miño.

Oeste: Término y montes de Pazos de Reyes.

RESULTANDO: Que por el Jurado Provincial de Montes Vecinales en Mano Común en sesión celebrada el día 15 de octubre de 1980 se acordó iniciar los trámites para la clasificación de montes radicados en el Ayuntamiento de Tuy.

RESULTANDO: Que por providencia del Instructor se ha solicitado del Sr. Registrador de la Propiedad de Tuy la anotación preventiva del monte a que se refiere la presente propuesta.

RESULTANDO: Que la iniciación del expediente se comunicó al Ayuntamiento y a la Cámara Agraria Local de Tuy así como a todos los vecinos interesados en el monte, y que se publicó a estos efectos en el Boletín Oficial de la Provincia núm. 246 de fecha 22 octubre 1980 concediéndose un plazo de 60 días para formular alegaciones.

RESULTANDO: Que ni el Ayuntamiento ni la Cámara Agraria Local de Tuy se han personado en el expediente.

RESULTANDO: Que las comunidades vecinales se han personado en los expedientes con arreglo al siguiente detalle: a) La de Arcos interesan la clasificación de sus montes y aportan copias del Archivo Histórico con los antecedentes de que desde tiempo inmemorial tienen el carácter de montes comunales. b) Los de Baldranes en el informe recogido dicen que poseen un monte que es del común de vecinos. c) Los de Caldeas hacen lo propio. d) Los de Penizas dicen en la información previa que tienen un monte que disfrutaban comunamente desde tiempo inmemorial. e) Afirmación análoga a ésta hacen los de Pexegueiro para sus montes. f) Los de Randufe en la información previa dicen que tienen varios montes que están en posesión del común de vecinos. g) Los de Pexegueiro nombran junta provincial para que se personen en el expediente, habiendo mostrado interés de que se clasifiquen sus montes en la información previa. h) Los de Ribadelouro en la información previa citan los montes que disfrutaban desde tiempo inmemorial.

RESULTANDO: Que en la relación de montes exceptuados de la desamortización del año 1847 figuran los del Ayuntamiento de Tuy por ser montes del común.

RESULTANDO: Que hay antecedentes del carácter comunal de los montes en los Archivos Histórico y Provincial.

GOBIERNO CIVIL  
DE  
PONTEVEDRA

JURADO PROVINCIAL DE MONTES  
VECINALES EN MANO COMÚN

N.º \_\_\_\_\_ Ref.º 5-11-2

V I S T O: La Ley de Montes Vecinales en Mano Común de 11 de noviembre de 1980 y el Reglamento aprobado por Decreto 569/1970 de 26 de febrero; la Ley de Procedimiento Administrativo y disposiciones concordantes.

CONSIDERANDO: Que el artículo 1 de la Ley de 11 de noviembre de 1980 de Montes Vecinales en Mano Común incluye como tales a aquellos montes que con independencia de su origen vengan aprovechándose consuetudinariamente en régimen de comunidad.

CONSIDERANDO: Que el artículo 3º del Reglamento de 26 de febrero de 1970 establece que no será obstáculo para su clasificación como vecinales en mano común el que esos montes estén incluidos en Catálogos, Inventarios o Registros con asignación de diferente titularidad.

CONSIDERANDO: A mayor abundamiento, que tales inscripciones e inclusiones a favor de los Ayuntamientos fueron debidas en gran parte a la necesidad de que tales montes fuesen inscritos en los correspondientes registros y la única Entidad con personalidad jurídica era el propio Ayuntamiento, por lo que las inscripciones fueron efectuadas a su nombre, como única Entidad que ostentaba la representación de los vecinos.

CONSIDERANDO: Que el supuesto presente incide plenamente en el ámbito de la Ley de Montes Vecinales en Mano Común cuya finalidad esencial, como determina su preámbulo, es la de legalizar la situación en la que se encuentran los montes de distintos núcleos vecinales no constituidos como Entidades Municipales cuyo aprovechamiento corresponde a determinadas personas ligadas o no por vínculos administrativos de vecindad existentes en varias provincias, que vienen transcurriendo por vías de anomalía, carencia de una regulación precisa, regulación que ahora está constituida por la Ley de Montes Vecinales que al otorgar a tales núcleos la personalidad jurídica permite compatibilizar su aprovechamiento con las facultades reconocidas a la Administración, tanto en lo que concierne a la vinculación de tales montes con los Ayuntamientos como a las atribuciones que a la Administración Forestal del Estado le corresponden, encaminadas a garantizar su adecuada explotación.

CONSIDERANDO: Los antecedentes de los montes obtenidos en los Archivos Histórico y Provincial y de que fueron exceptuados de la desamortización por ser montes comunales.

CONSIDERANDO: En definitiva, que la clasificación del monte y en consecuencia el reconocimiento de la titularidad del mismo al grupo comunitario formado por los vecinos, con sujeción al régimen jurídico que establece el artículo 2 de la Ley citada y el artículo 38 de su Reglamento, redundaría en un aprovechamiento más racional del mismo; en una más adecuada regularización de su situación jurídica.



GOBIERNO CIVIL  
DE  
PONTEVEDRA

JURADO PROVINCIAL DE MONTES  
VECINALES EN MANDO COMUN

N.º \_\_\_\_\_  
Rf.º 5-11-2

En su virtud, el Jurado Provincial de Montes Vecinales en Mando Comun, acuerda

QUE DEBE CLASIFICAR Y CLASIFICA COMO MONTE VECINAL EN MANDO COMUN EL MONTE DENOMINADO MONTES DE REBORDANES TAL Y COMO SE DESCRIBE EN EL PRIMER RESULTANDO DE ESTA RESOLUCION, COMO DE PROPIEDAD DE LOS VECINOS DE LA PARROQUIA DE REBORDANES DEL TERMINO MUNICIPAL DE TUI POR REFINIR LOS REQUISITOS EXIGIDOS POR EL ARTICULO PRIMERO DE LA LEY Y SEGURO DEL REGLAMENTO DE MONTES VECINALES EN MANDO COMUN.

La presente RESOLUCION podrá ser impugnada ante la Jurisdicción ordinaria si procede, o en vía contencioso-administrativa ante la Sala correspondiente de la Audiencia Territorial de La Coruña en el plazo de dos meses, previo el de reposición ante este Jurado en el plazo de un mes a contar desde la notificación de la presente RESOLUCION.

Y para que conste, surta efectos y en cumplimiento de lo dispuesto en el párrafo segundo del artículo veintinueve del Reglamento de Montes Vecinales en Mando Comun, se firma la presente RESOLUCION por los miembros del Jurado que asistieron a la sesión.



Gobierno Civil  
de  
Pontevedra

Jurado Provincial de Montes  
Vecinales en Mano Común

N.º _____	Rt.º _____
-----------	------------

55/8

Don MANUEL EZQUIETA FERNANDEZ, Secretario General del Gobierno Civil y del Jurado Provincial de Montes Vecinales en Mano Común de Pontevedra.

CERTIFICA: Que la adjunta fotocopia es fiel reflejo del acuerdo de clasificación como de mano común del monte denominado MONTES DE REBORDANES cuya descripción completa figura en la misma.

Debidamente notificados los interesados y no constando que se haya interpuesto recurso alguno, esta resolución es firma a todos los efectos reglamentarios.

Lo que certifico de orden y con el VºBº del Excmo. Sr. Gobernador Civil, Presidente del Jurado Provincial de Montes Vecinales en Mano Común, a fin de remitirla a la Dirección del ICONA y a la Dirección General de Administración Local.

Pontevedra, julio de 1982.

VºBº  
EL GOBERNADOR CIVIL PRESIDENTE



	<b>CONSELLERIA DE MEDIO AMBIENTE</b> Delegación Provincial Benito Corbal, 47		36071 - PONTEVEDRA
	Data 01/08/03	Referencia S <sup>o</sup> MONTES	

Rtdo. informe PERMUTA 15/00	Destinatario D. Jose Manuel Sousa Sousa Presidente da C.M.V.M. Rebordanes Naranxeiras – Rebordans (Tui) PONTEVEDRA
--------------------------------	--------------------------------------------------------------------------------------------------------------------------------

Cumprimentando o ordeado polo vixente Regulamento de Montes Veciñais en Man Común , e visto o informe do enxeñeiro técnico forestal do distrito Caldas-Salnés, este Servicio **informa favorablemente** á permuta de terreo entre a parcela propiedade da Comunidade de Montes Veciñais en Man Común de Rebordanes, Concello de Tui e outra parcela propiedade de D. José Novas González.

Signifícase que de conformidade co artigo 8 de Lei 13/89 de 10 de outubro de Montes Veciñais en Man Común e o artigo 9 do decreto 260 /92 do 4 de setembro polo que se aproba o regulamento de dita Lei “ o presidente da Comunidade de Montes Veciñais dará traslado nun prazo de dous meses ó Rexistro de Montes Veciñais en Man Común da permuta acompañando unha copia auténtica do documento público do contrato da permuta e o plano topográfico das parcelas que se permutan.

 Director do Servizo de Montes  
 Manuel Francisco Gutiérrez

XUNTA DE GALICIA  
 CONSELLERIA DE MEDIO AMBIENTE  
 Delegación Provincial PONTEVEDRA  
 REXISTRO AUXILIAR  
  
 DATA 04 AGO. 2003  
  
 Núm. Rexistro ..... 5099 .....  
 SAIDA

CONSELLERIA DE PRESIDENCIA,  
 ADMINISTRACIÓNS PÚBLICAS E XUSTIZA  
 Edif. Administrativo - VIGO  
 ATENCIÓN: Para obter copias con  
 a presenza fidedigna e reproducción  
 fiel e exacta do seu orixinal.  
  
 VIGO - 3 MAR. 2008  
 A FUNCIONARIA  
 Dña. Alonso Contreira



Carretera

13.47

Mojón

Comunal de Rebordáns

"Cavadas"

Sup = 650 m2

45.87

CONSELLERÍA DE PRESIDENCIA,  
ADMINISTRACIÓN PÚBLICA E XUSTIZA  
Edificio Administrativo - VIGO  
DILIXENCIA: Para facer constar que  
a presente se copia á reprodución  
fial e exacta do seu orixinal.

María Vilas - 3 MAR. 2008  
VIGO  
A FUNCIONARIA  
Crista Alonso Comesaña



Datos facilitados polo propietario

*Jose Novas*

Asdo. Jose Novas González

Mojón

18

Camiño de servizo

*Aminda Barboza*

*María Alonso Fernández*

PLANO DA FINCA "CAVADA"

SITUACION: REBORDANS - TUI

PETICIONARIO : JOSE NOVAS GONZALEZ

DATA  
AG-00

ESCALA  
1:250

O ENXEÑEIRO TÉCNICO AGRICOLA

ASDO. JESUS MARIA FILGUEIRAS



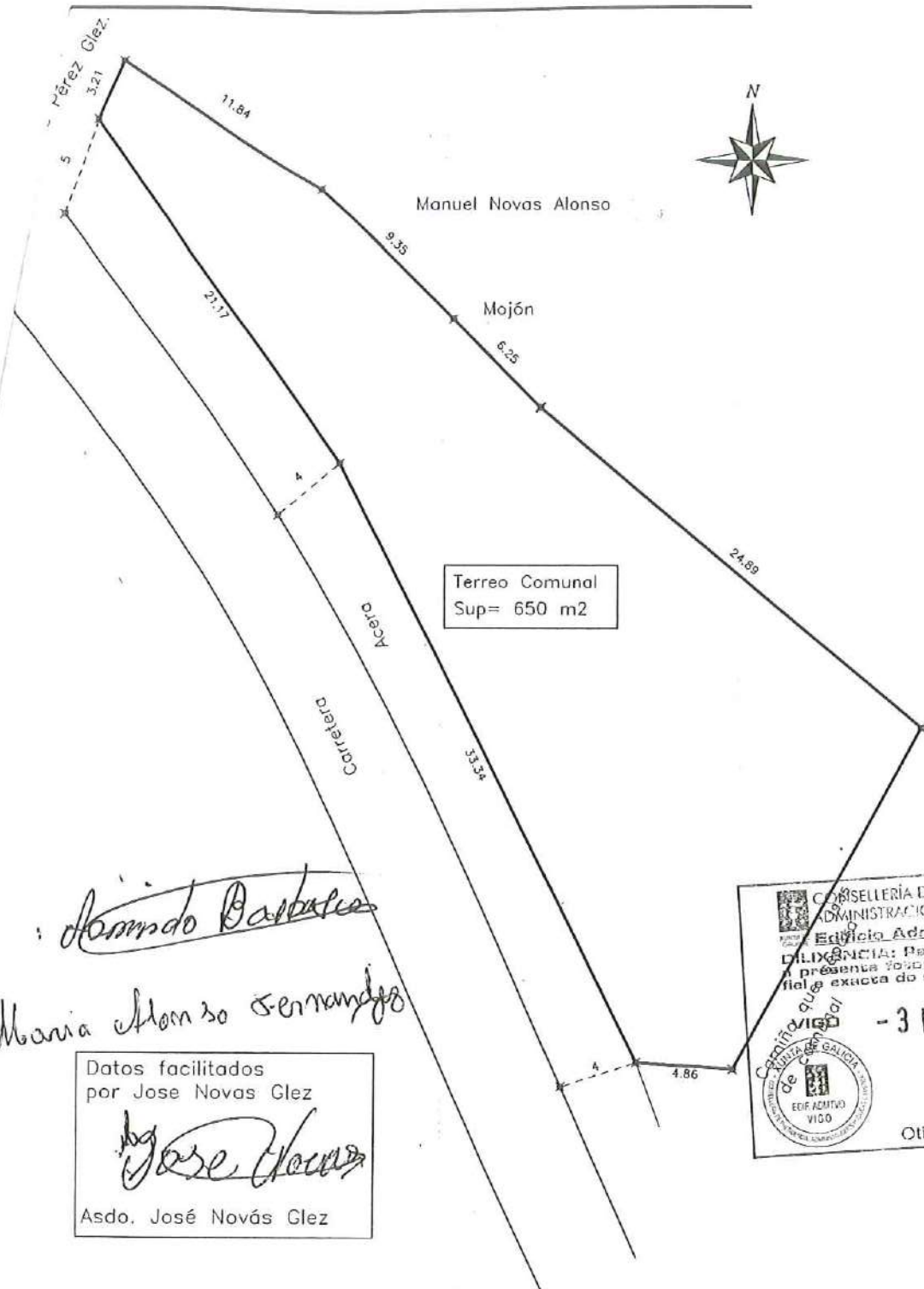

SITUACION: REBORDANS - TUI

PROPIEDAD : COMUNIDADE DE MONTES REBORDANS

DATA  
AG-00

ESCALA  
1:300

O INGENEIRO AGRICOLA  
ASDO. JESUS GARCÍA FILGUEIRAS





06/03/06

Area Técnica I

Rtdo. informe  
PERMUTA 7/05

Comunidade de Montes veciñais en  
Man Común de rebordáns

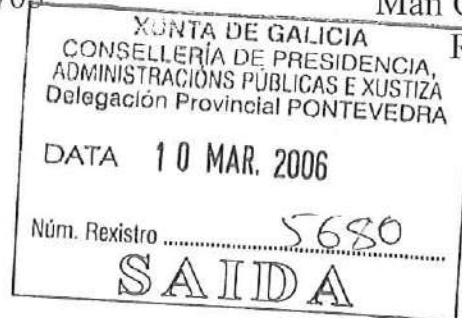

Rebordáns - Tui  
PONTEVEDRA

Cumprimentando o ordeado polo vixente Regulamento de Montes Veciñais en Man Común, e visto o informe do persoal técnico desta Delegación, este Servizo **informa favorablemente** sobre a similitude e colindancia de terreos a permutar entre unha parcela de 401 m<sup>2</sup> de terreo propiedade da Comunidade de Montes Veciñais en Man Común de Rebordáns, concello de Tui, e outra parcela de igual superficie "Muiño do Pozo" propiedade de D. Floreano López Pérez

Significase que de conformidade co artigo 8 de Lei 13/89 de 10 de outubro de Montes Veciñais en Man Común e o artigo 9 do decreto 260 /92 do 4 de setembro polo que se aproba o regulamento de dita lei "o presidente da comunidade de montes veciñais dará traslado nun prazo de dous meses ó Rexistro de Montes Veciñais en Man Común da permuta acompañando unha copia auténtica do documento público do contrato e o plano topográfico das parcelas.

O secretario provincial



Xosé Cordeiro Budiño

**VI. ANUNCIOS****A) ADMINISTRACIÓN AUTONÓMICA****CONSELLERÍA DO MEDIO RURAL**

*ANUNCIO do 14 de agosto de 2024, do Xurado Provincial de Clasificación de Montes Veciñais en Man Común de Pontevedra, polo que se publica o acordo sobre o deslindamento parcial realizado entre as comunidades de montes veciñais en man común de Ribadelouro e Rebordáns (concello de Tui), ao respecto da estrema común dos seus montes (expediente DC22096).*

Para os efectos previstos no artigo 53 da Lei 7/2012, do 28 de xuño, de montes de Galicia, dáse publicidade do acordo adoptado polo Xurado Provincial de Clasificación de Montes Veciñais en Man Común de Pontevedra, o 26 de xuño de 2024, en relación co deslindamento parcial entre as comunidades de montes veciñais en man común de Ribadelouro e Rebordáns (concello de Tui), ao respecto da estrema común dos seus montes (expediente DC22096).

Feitos.

Primeiro. O 29.9.2022, o presidente da Comunidade de Montes Veciñais en Man Común (en diante, CMVMC) de Ribadelouro presentou no rexistro electrónico da Xunta de Galicia, co núm. de entrada 2022/2392203, solicitude de deslindamento entre a CMVMC de Ribadelouro (Tui) e a CMVMC de Rebordáns (Tui).

Os montes veciñais en man común (en diante, MVMC) afectados por este deslindamento son:

- MVMC de Ribadelouro (ID monte: 3183) da CMVMC de Ribadelouro.
- MVMC de Rebordáns (ID monte: 3182) da CMVMC de Rebordáns.

Segundo. Consta no expediente a seguinte documentación do deslindamento, consoante o artigo 53 da Lei 7/2012:

- Acta do apeo do deslindamento o 6.6.2022.
- Acta de conciliación X53 Conciliación 0000360/2022 entre as comunidades no Xulgado de Primeira Instancia e Instrución número 1, o 27.10.2022.



- Certificado do secretario da CMVMC de Ribadelouro, coa conformidade do presidente do 11.9.2022, da aprobación na asemblea do 11.9.2022.

- Certificado do secretario da CMVMC de Rebordáns, coa conformidade do presidente do 4.9.2022, da aprobación na asemblea do 4.9.2022.

- Memoria descriptiva co plano de deslindamento e cartografía en formato dixital no *Datum* ETRS89/UTM zona 29N EPSG: 25829, asinado o 26.8.2022 pola enxeñeira técnica forestal colexiada núm. 1300 do COETF de Galicia. As emendas realizadas producen a modificación desta.

- Informe de validación gráfica catastral con CSV: BY94G01GBKE1K83A (para a comunicación da alteración catastral consonte o artigo 55.3 da Lei 7/2012), que polo principio de colaboración entre administracións, deberá verificar a Xerencia Territorial do Catastro.

Terceiro. A liña de deslindamento proposta ten unha lonxitude de 2594 metros e está composta polos seguintes puntos:

Punto 5.	x: 528.538,17	y: 4.659.582,78
Punto 6.	x: 528.334,83	y: 4.659.616,17
Punto 7.	x: 527.938,77	y: 4.659.744,89
Punto 8.	x: 527.806,13	y: 4.659.735,22
Punto 9.	x: 527.707,22	y: 4.659.833,54
Punto 10.	x: 527.579,62	y: 4.659.871,62
Punto 11.	x: 527.470,27	y: 4.659.925,76
Punto 12.	x: 527.284,33	y: 4.660.034,68
Punto 13.	x: 527.183,40	y: 4.660.077,85
Punto 14.	x: 526.835,88	y: 4.660.295,21
Punto 15.	x: 526.522,44	y: 4.660.210,13

No traballo de gabinete establécense 3 puntos secundarios:

Punto a.	x: 528.905,02	y: 4.659.460,45
Punto b1.	x: 526.585,34	y: 4.660.227,20
Punto b2.	x: 526.583,05	y: 4.660.226,59



O punto establécese para respectar a titularidade catastral particular. Entre o punto b1 e punto b2 respéctase o dominio público hidráulico, polo que neste tramo non existe estrema entre ambos os dous montes (o deslindamento realizarase coa Administración competente).

O deslindamento está formado por 2 tramos:

Tramo 1: punto a-punto b1.

Tramo 2: punto b-punto 15.

Revisada a cartografía das resolucións de clasificación de ambos os MVMC, detéctase que existe estrema entre ambos e considérase que non afecta terceiros propietarios.

O deslindamento establécese con base nos montes de utilidade pública (MUP núm. 521 e MUP núm. 519).

A liña de deslindamento respecta a liña do Instituto Xeográfico Nacional entre os concellos de Tui e O Porriño.

A liña de deslindamento produce modificacións na cartografía dos esbozos de clasificación das seguintes comunidades:

– CMVMC de Ribadelouro: o expediente de revisión de esbozo RE22052 xa recolle o deslindamento actual.

– CMVMC de Rebordáns: achega uns pequenos axustes para pechar o punto a e o punto 15 do deslindamento co resto do esbozo do seu MVMC.

O Servizo de Montes considera que a solicitude se axusta ao establecido no artigo 53, polo que propón a aprobación do deslindamento segundo a liña presentada.

Consideracións legais e técnicas.

Primeira. A presente resolución dítase de conformidade co disposto na Lei 39/2015, do 1 de outubro, do procedemento administrativo común das administracións públicas.

Segunda. O artigo 53 da Lei 7/2012, do 28 de xuño, de montes de Galicia, recolle o procedemento que hai que seguir no deslindamento entre montes veciñais en man común e establece que o Xurado Provincial de Clasificación de Montes Veciñais en Man Común,



logo do exame da documentación presentada, ditará resolución que será publicada no *Diario Oficial de Galicia* e notificada ás comunidades interesadas.

De acordo cos feitos e consideracións legais e técnicas expostos, o Xurado, por unanimidade dos seus membros,

**ACORDA:**

Aprobar o deslindamento parcial realizado entre a CMVMC de Ribadelouro e a CMVMC de Rebordáns, ambas as dúas no concello de Tui, respecto da súa estrema común, nos termos indicados no feito terceiro.

Contra a presente resolución, que pon fin á vía administrativa, poderase interpoñer recurso de reposición con carácter potestativo perante o Xurado Provincial de Clasificación de Montes Veciñais en Man Común de Pontevedra no prazo dun mes, ou ben interpoñer directamente recurso contencioso-administrativo, perante o Xulgado do Contencioso-Administrativo de Pontevedra, no prazo de dous meses contados desde o día seguinte ao da presente notificación, de acordo co disposto nos artigos 123 e 124 da Lei 39/2015, do 1 de outubro, do procedemento administrativo común das administracións públicas, e nos artigos 8 e 46 da Lei 29/1998, do 13 de xullo, reguladora da xurisdición contencioso-administrativa.

Pontevedra, 14 de agosto de 2024

Antonio Crespo Iglesias  
Presidente do Xurado Provincial de Clasificación  
de Montes Veciñais en Man Común de Pontevedra



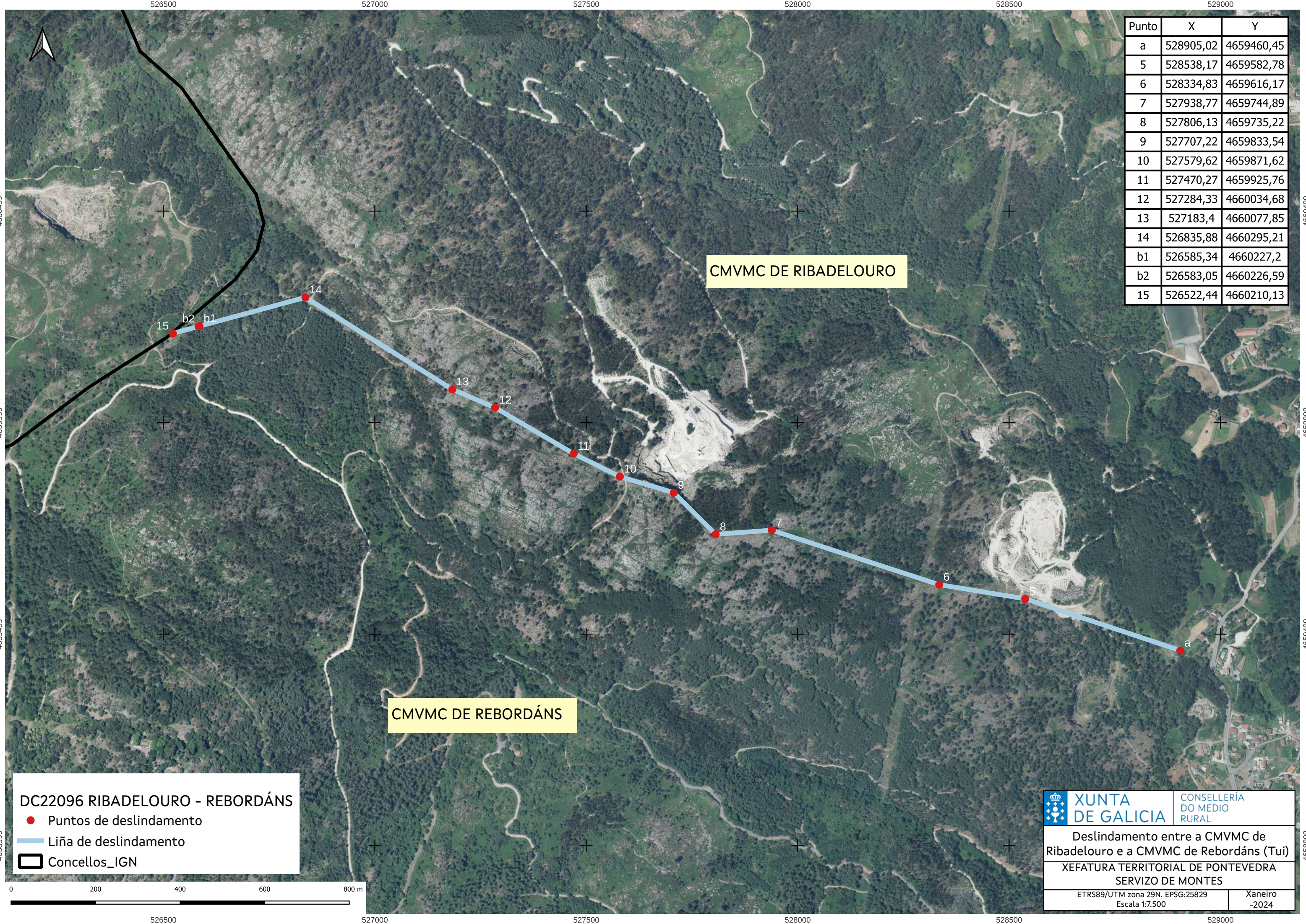

Punto	X	Y
a	528905,02	4659460,45
5	528538,17	4659582,78
6	528334,83	4659616,17
7	527938,77	4659744,89
8	527806,13	4659735,22
9	527707,22	4659833,54
10	527579,62	4659871,62
11	527470,27	4659925,76
12	527284,33	4660034,68
13	527183,4	4660077,85
14	526835,88	4660295,21
b1	526585,34	4660227,2
b2	526583,05	4660226,59
15	526522,44	4660210,13

CMVMC DE RIBADELOURO

CMVMC DE REBORDÁNS

**DC22096 RIBADELOURO - REBORDÁNS**

- Puntos de deslindamento
- Liña de deslindamento
- ▭ Concellos\_IGN

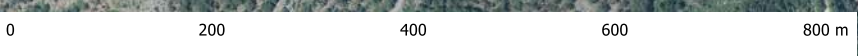

**XUNTA DE GALICIA**

**CONSELLERÍA DO MEDIO RURAL**

**Deslindamento entre a CMVMC de Ribadelouro e a CMVMC de Rebordáns (Tui)**  
**XEFATURA TERRITORIAL DE PONTEVEDRA**  
**SERVIZO DE MONTES**

ETRS89/UTM zona 29N. EPSG:25829      Xaneiro -2024  
 Escala 1:7.500

