



GOBIERNO CIVIL
DE
PONTEVEDRA
JURADO PROVINCIAL DE MONTES
VECINALES EN MANO COMUN

N.º _____	Rf.º 5-11-2
-----------	-------------

Asistentes:

Presidente: Excmo. Sr. Don Joaquín Borrell
Mestre. Gobernador Civil.

Vicepresidente: Ilmo. Sr. Don Manuel Lan
deiro Piñeiro.

Vocales:

Don Miguel A. Delmas y Pérez de Salcedo.
Don José Casal Pereira.
Don Ricardo García Borregón.
Don Pedro Rial López.
Don José L. de la Torre Nieto.
Don Eligio Justo Rodríguez.

Secretario:

Don Manuel Ezquieta Fernández.

En la Ciudad de

Pontevedra, siendo las

diecisiete treinta horas

del día once de diciembre

---oOo---

de mil novecientos ochen-

ta y uno, con asistencia de los señores que al margen se expresan,

se reunió el Jurado Provincial^a de Montes Vecinales en Mano Común con

objeto de estudiar la clasificación del monte que se indica, sito en

el término municipal de VILABOA, y

.../...



GOBIERNO CIVIL
DE
PONTEVEDRA

JURADO PROVINCIAL DE MONTES
VECINALES EN MANO COMUN

N.º _____	Rf.º 5-11-2
-----------	-------------

Excmo. Sr.:

RESULTANDO: Que por la Administración Forestal han sido realizados expedientes de investigación de 5 montes radicados en el Ayuntamiento de Vilaboa entre los que figura el que suscribe de la forma siguiente:

Nombre del monte: MONTES DE BERTOLA.

Cabida: 84 Has.

Límites:

Norte; Término municipal de Pontevedra.

Este: Idem.

Sur: Término parroquial de Figueirido.

Oeste: Término municipal de Pontevedra.

RESULTANDO: Que por el Jurado Provincial de Montes Vecinales en Mano Común en sesión celebrada el día 22 de junio de 1.981, se acordó iniciar los trámites para la clasificación de montes radicados en el Ayuntamiento de Vilaboa.

RESULTANDO: Que por providencia del Instructor se ha solicitado del Sr. Registrador de la Propiedad de Pontevedra la anotación preventiva del monte a que se refiere la presente propuesta.

RESULTANDO: Que la iniciación del expediente se comunicó a Ayuntamiento y a la Cámara Agraria Local de Vilaboa, así como a todos los vecinos interesados en el monte, y que se publicó a éstos efectos en el Boletín Oficial de la Provincia núm. 178 de 6 de agosto de 1.981, concediéndose un plazo de 60 días para formular alegaciones.

RESULTANDO: Que el Ayuntamiento de Vilaboa, por acuerdo de la Corporación, acordó pedir por unanimidad que se aceleraran los trámites de clasificación de los montes del municipio.

RESULTANDO: Que la Cámara Agraria Provincial, se persona en los expedientes mediante comunicación en la que da cuenta de la constitución de las Juntas Provisionales, para la clasificación de los montes en las 5 parroquias del municipio.

RESULTANDO: Que las Comunidades Vecinales se han personado en los expedientes con arreglo al siguiente detalle:

- a) Las de Bertola, interesan se clasifiquen sus montes en escrito presentado por la Asociación de Vecinos, y dan cuenta a estos efectos de que se omiten montes y de que no están conformes con los linderos que se da al monte Loureda; dan cuenta también del nombramiento de Junta Vecinal, presidida por Don Eligio Justo Rodríguez.
- b) Los de San Adrián de Cobres, interesan la clasificación de sus montes aportando copia de los documentos históricos que obran en los archivos provinciales; señalan la omisión de algunos montes de los lugares de Pazos y Pousada; dan cuenta del nombramiento de Junta Provisional.
- c) Los de Santa Cristina de Cobres, muestran interés en la clasificación de sus montes aportando copias de los documentos históricos que hay en los archivos y nombfan Junta vecinal presidida por Don Juan Amoedo.



GOBIERNO CIVIL

DE
PONTEVEDRA

JURADO PROVINCIAL DE MONTES
VECINALES EN MANO COMUN

N.º _____

Rf.º 5-11-2

- d) Los de Figueirido, piden se clasifiquen sus montes, aportando copia de los documentos históricos existente en el archivo histórico provincial; advierten en escrito que faltan algunos montes y dan cuenta del nombramiento de la Junta Provisional presidida por Don Manuel Pérez López.
- e) Los de Vilaboa dan cuenta de la Junta Provisional, interesando en un escrito que se clasifiquen sus montes, presentando certificación del Archivo Histórico con los documentos existentes que pueden respaldar el carácter comunal de sus montes; en otro escrito dan cuenta de la omisión de montes en el estudio previo realizado.

RESULTANDO: Que el monte objeto de la presente propuesta está inscrito en el Registro de la Propiedad, por lo menos en parte.

RESULTANDO: Que en la relación de montes exceptuados de la desamortización del año 1.861, figuran los montes de Vilaboa por ser montes del común.

V I S T O S: La Ley de Montes Vecinales en Mano Común de 11 de Novbre de 1.980 y el Reglamento para su aplicación en lo que no se oponga a esta Ley; la Ley de Procedimiento Administrativo y disposiciones concordantes

CONSIDERANDO: Que el artículo 1 de la Ley de 11 de Novbre de 1.980 de Montes Vecinales en Mano Común incluye como tales a aquellos montes que con independencia de su origen vengán aprovechándose consuetudinariamente en régimen de comunidad.

CONSIDERANDO: Que el artículo 12 de la misma Ley de Montes Vecinales en Mano Común establece que no será obstáculo para su clasificación como vecinales en mano común el que esos montes estén incluidos en Catálogos, Inventarios o Registros con asignación de diferente titularidad.

CONSIDERANDO: A mayor abundamiento, que tales inscripciones e inclusiones a favor de los Ayuntamientos fueron debidas en gran parte a la necesidad de que tales montes fuesen inscritos en los correspondientes registros y la única Entidad con personalidad jurídica era el propio Ayuntamiento, por lo que las inscripciones fueron efectuadas a su nombre, como única Entidad que ostentaba la representación de los vecinos.

CONSIDERANDO: Que el supuesto presente incide plenamente en el ámbito de la Ley de Montes Vecinales en Mano Común cuya finalidad esencial, es la de legalizar la situación en la que se encuentran los montes de distintos núcleos vecinales no constituidos como Entidades Municipales cuyo aprovechamiento corresponde a determinadas personas ligadas o no por vínculos administrativos de vecindad existentes en varias provincias, que vienen transcurriendo por vías de anomalía, carentes de una regulación precisa, regulación que ahora está constituida por la Ley de Montes Vecinales que al otorgar a tales núcleos la personalidad jurídica permite compatibilizar su aprovechamiento con las facultades, reconocidas a la Administración Forestal del Estado, encaminadas a garantizar su adecuada explotación.

CONSIDERANDO: Que las parcelas anejadas o permutadas por el Ayuntamiento no pueden ser objeto de clasificación, puesto que a partir de su anajación o permuta no vienen aprovechándose en régimen de comunidad.



GOBIERNO CIVIL
DE
PONTEVEDRA

JURADO PROVINCIAL DE MONTES
VECINALES EN MANO COMUN

N.º _____	Rf.º 5-11-2
-----------	-------------

CONSIDERANDO: Que la precisión exácta de los montes declarados en relación con los enajenados o permutados por el Ayuntamiento, puede ser hecha en operaciones de deslinde que están previstas en la Ley y Reglamento de Montes Vecinales en Mano Común.

CONSIDERANDO: Que las omisiones que se hayan podido tener con determinadas parcelas siempre son subsanables con nuevos expedientes instruidos al amparo de las peticiones que formulen las comunidades vecinales.

CONSIDERANDO: Que las diferencias de linderos que puedan existir no es obstáculo para que se proceda a su clasificación, ya que despues convalidadas las comunidades mediante la fijación de linderos, incluido promoviendo los oportunos deslindes en el caso de que sean necesarios.

CONSIDERANDO: Que tanto los deseos de la Cámara Agraria Local como los vecinos interesados solicitando que los montes sean clasificados por lugares en vez de por parroquias, no deben ser tenidos en cuenta en base a que al redactar las oportunas ordenanzas pueden quedar totalmente subsanadas estas aspiraciones.

CONSIDERANDO: En definitiva, que la clasificación del monte y en consecuencia el reconocimiento de la titularidad del mismo al grupo comunitario formado por los vecinos, con sujeción al régimen jurídico que establece el artículo 2 al 7 de la Ley citada, redundaría en un aprovechamiento más racional del mismo y en una más adecuada regularización de su situación jurídica.

CONSIDERANDO: Que dentro del monte asignado en principio a la parroquia, que se describe en el primer resultando, se individualizan parcelas con arreglo al siguiente detalle:

PARCELA NUM. 1.

Nombre de la parcela: LOUREDA

Cabida: 82 Has.

Límites:

Norte: Término municipal de Pontevedra.

Este: Idem.

Sur: Fincas particulares.

Oeste: Idem.

PARCELA NUM. 2.

Nombre de la parcela: SABAJANES

Cabida: 2 Has.

Límites:

Norte: Fincas particulares.

Este: Idem.

Sur: Parroquia de Figueirido.

Oeste: Fincas particulares.

CABIDA TOTAL DE LAS DOS PARCELAS..... 84 Has.



GOBIERNO CIVIL
DE
PONTEVEDRA

JURADO PROVINCIAL DE MONTES
VECINALES EN MANO COMUN

N.º _____

Rf.º 5-11-2

En su virtud, el Jurado Provincial de Montes Vecinales en Ma
no Común, acuerda

QUE DEBE CLASIFICAR Y CLASIFICA COMO MONTE VECINAL EN MANO
COMÚN EL MONTE DENOMINADO LOUREDA Y SABAJANES, TAL Y COMO SE DESCRIBE
EN EL ULTIMO CONSIDERANDO DE ESTA RESOLUCION, COMO DE PROPIEDAD DE
LOS VECINOS DE LA PARROQUIA DE BERTOLA DEL TERMINO MUNICIPAL DE VILA-
BOA, POR REUNIR LOS REQUISITOS EXIGIDOS POR EL ARTICULO PRIMERO DE LA
LEY Y SEGUNDO DEL REGLAMENTO DE MONTES VECINALES EN MANO COMUN.

La presente RESOLUCION podrá ser impugnada ante la jurisdic-
ción ordinaria si procede, o en vía contencioso-administrativa ante
la Sala correspondiente de la Audiencia Territorial de La Coruña en
el plazo de dos meses, previo el de reposición ante este Jurado en el
plazo de un mes a contar desde la notificación de la presente RESOLU-
CION.

Y para que conste, surta efectos y en cumplimiento de lo
dispuesto en el párrafo segundo del artículo veinticuatro del Regla-
mento de Montes Vecinales en Mano Común, se firma la presente RESOLU-
CION por los miembros del Jurado que asistieron a la sesión.

VI. ANUNCIOS**A) ADMINISTRACIÓN AUTONÓMICA****CONSELLERÍA DO MEDIO RURAL**

ANUNCIO do 23 de maio de 2025, do Xurado Provincial de Clasificación de Montes Veciñais en Man Común de Pontevedra, polo que se publica a resolución aprobatoria do deslindamento parcial realizado entre as comunidades de montes veciñais en man común de Bértola (Vilaboa) e Canicouva (Pontevedra) (expediente DC22085).

O Xurado Provincial de Clasificación de Montes Veciñais en Man Común de Pontevedra resolveu na súa reunión do 26.3.2025 aprobar o deslindamento parcial entre as comunidades de montes veciñais en man común (en diante, CMVMC) de Bértola (Vilaboa) e Canicouva (Pontevedra) con base nos seguintes feitos e consideracións técnicas.

Antecedentes e consideracións técnicas:

Primeiro. O 29.9.2022, o presidente da CMVMC de Bértola presenta solicitude de deslindamento entre a CMVMC de Bertola (Vilaboa) e a CMVMC de Canicouva (Pontevedra). Os montes veciñais en man común (en diante, MVMC) afectados por este deslindamento son:

- MVMC de Loureda e Sabaxáns (ID: 8216) da CMVMC de Bertola.
- MVMC de Pedra Miranda e Saramagoso (ID: 2950) da CMVMC de Canicouva.

Segundo. Consta no expediente a seguinte documentación do deslindamento consono o artigo 53 da Lei 7/2012, do 28 de xuño, de montes de Galicia (LMG):

- Acta do apeo do deslindamento do 12.5.2022.
- Acta de conciliación X53 conciliación núm. 0000804/2022 entre as comunidades no Xulgado de Primeira Instancia e Instrución número 4 de Pontevedra do 28.11.2022.
- Certificado do 11.9.2022 do secretario da CMVMC de Bértola coa conformidade do presidente da aprobación na asemblea xeral do 11.9.2022.



– Certificado do 26.9.2022 do secretario da CMVMC de Canicouva coa conformidade do presidente da aprobación na asemblea xeral do 20.8.2022.

– Memoria descritiva co plano de deslindamento e cartografía en formato dixital no datum ETRS89/UTM zona 29N EPSG: 25829. Asinado o 29.9.2022 polo enxeñeiro técnico forestal colexiado núm. 296, do COETF de Galicia.

– Informe de validación gráfica catastral con CSV: 41Q4CBBSM3EPN317 inclúe os deslindamentos DC22109, DC22110, DC22115, DC22108, DC22085 e DC22086.

Terceiro. A liña de deslindamento proposta ten unha lonxitude de 1.523 metros e está composta polos seguintes puntos:

Punto 1 – x: 531.616,41 y: 4.691.962,51

Punto 2 – x: 531.711,23 y: 4.692.106,98

Punto 3 – x: 531.843,92 y: 4.692.283,16

Punto 4 – x: 531.947,29 y: 4.692.457,41

Punto 5 – x: 532.084,22 y: 4.692.714,73

Punto 6 – x: 532.245,59 y: 4.692.932,42

Punto 7 – x: 532.374,83 y: 4.693.117,26

Punto 8 – x: 532.286,87 y: 4.693.265,08

No traballo de gabinete establécense dous puntos de deslindamento secundarios (1b e 1c) para respectar un enclavado de titularidade catastral particular.

Punto 1b – x: 531.667,11 y: 4.692.039,75

Punto 1c – x: 531.685,25 y: 4.692.067,40

Revisada a cartografía das resolucións de clasificación de ambos os MVMC detéctase que existe colindancia entre ambos e considérase que o deslindamento non afecta terceiros propietarios.



O deslindamento está formado por dous tramos:

Tramo 1: do punto 1 o punto 1b.

Tramo 2: do punto 1c o punto 8.

O punto 8 é coincidente co punto 1 do expediente DC22086 (deslindamento entre CMVMC de Bértola e a CMVMC de Tomeza) e coincide tamén co punto P06 do expediente DC22108 (deslindamento entre a CMVMC de Canicouva e a CMVMC de Tomeza).

A liña do deslindamento non é coincidente coa liña do Instituto Xeográfico Nacional entre os concellos de Pontevedra e Vilaboa.

A liña do deslindamento produce modificacións na cartografía dos esbozos de clasificación das seguintes comunidades:

– CMVMC de Canicouva: o Servizo de Montes de oficio realiza a modificación do esbozo tendo en conta os deslindamentos entre comunidades en que participa a CMVMC de Canicouva (DC220108, DC22109, DC22110, DC22115) e o deslindamento xudicial (PO-DESX-01/14 entre a CMVMC de Canicouva e a CMVMC de Pontesampaio).

– CMVMC de Bértola: o expediente de revisión de esbozo RE22047 xa recolle o deslindamento actual.

O Servizo de Montes considera que a solicitude se axusta ao establecido no artigo 53 da LMG, polo que propón a aprobación polo xurado do deslindamento segundo a liña presentada.

Cuarto. O artigo 53 da LMG establece que o Xurado Provincial de Clasificación de Montes Veciñais en Man Común, logo do exame da documentación presentada, ditará resolución que será publicada no *Diario Oficial de Galicia* e notificada ás comunidades interesadas.

Á vista do exposto, este xurado

RESOLVE:

Aprobar o deslindamento parcial entre a CMVMC Bértola, no concello de Vilaboa, e a CMVMC de Canicouva, no concello de Pontevedra, nos termos antes indicados.



Contra esta resolución, que pon fin á vía administrativa, poderase interpoñer recurso de reposición perante o Xurado Provincial de Clasificación de MVMC de Pontevedra no prazo dun mes de acordo co disposto nos artigos 123 e 124 LPAC; ou ben interpoñer directamente recurso contencioso-administrativo perante o xulgado do contencioso-administrativo no prazo de dous meses de acordo cos artigos 8 e 46 da LXCA.

Pontevedra, 23 de maio de 2025

Antonio Crespo Iglesias
Presidente do Xurado Provincial de Clasificación de Montes Veciñais
en Man Común de Pontevedra



Punto	X	Y
1	531616,41	4691962,51
1b	531667,11	4692039,75
1c	531685,25	4692067,40
2	531711,23	4692106,98
3	531843,92	4692283,16
4	531947,29	4692457,41
5	532084,22	4692714,73
6	532245,59	4692932,42
7	532374,83	4693117,26
8	532286,87	4693265,08

CMVMC DE BERTOLA



VI. ANUNCIOS**A) ADMINISTRACIÓN AUTONÓMICA****CONSELLERÍA DO MEDIO RURAL**

ANUNCIO do 23 de maio de 2025, do Xurado Provincial de Clasificación de Montes Veciñais en Man Común de Pontevedra, polo que se publica a resolución aprobatoria do deslindamento parcial realizado entre as comunidades de montes veciñais en man común de Bértola (Vilaboa) e Tomeza (Pontevedra) (expediente DC22086).

O Xurado Provincial de Clasificación de Montes Veciñais en Man Común de Pontevedra resolveu na súa reunión do 26.3.2025 aprobar o deslindamento parcial entre as comunidades de montes veciñais en man común (en diante, CMVMC) de Bértola (Vilaboa) e Tomeza (Pontevedra) con base nos seguintes feitos e consideracións técnicas.

Antecedentes e consideracións técnicas:

Primeiro. O 29.9.2022, o presidente da CMVMC de Bértola presenta solicitude de deslindamento entre a CMVMC de Bértola (Vilaboa) e a CMVMC de Tomeza (Pontevedra). Os montes veciñais en man común (en diante, MVMC) afectados por este deslindamento son:

- MVMC de Loureda, San Cibrán e Carrasco (ID: 2955) da CMVMC de Tomeza.
- MVMC de Loureda e Sabaxáns (ID: 3216) da CMVMC de Bértola.

Segundo. Consta no expediente a seguinte documentación do deslindamento consono o artigo 53 da Lei 7/2012, do 28 de xuño, de montes de Galicia (LMG):

- Acta do apeo do deslindamento do 5.5.2022.
- Acta de conciliación X53 conciliación núm. 0000822/2022 entre as comunidades no Xulgado de Primeira Instancia e Instrución número 1 de Pontevedra do 7.11.2022.
- Certificado do 11.9.2022 do secretario da CMVMC de Bértola coa conformidade do presidente da aprobación na asemblea xeral do 11.9.2022.
- Certificado do 13.9.2022 da secretaria da CMVMC de Tomeza coa conformidade do presidente da aprobación na asemblea xeral do 27.8.2022.



– Memoria descriptiva co plano de deslindamento e cartografía en formato dixital no datum ETRS89/UTM zona 29N EPSG: 25829. Asinado o 28.5.2022 polo enxeñeiro técnico forestal colexiado núm. 296, do COETF de Galicia.

– Informes de validación gráfica catastral con CSV:

1T90CBW5VS1RQ3WF e 41Q4CBBSM3EPN317 (inclúe os deslindamentos DC22108, DC22109, DC22110, DC22115, DC22085, DC22086).

Terceiro. A liña de deslindamento proposta ten unha lonxitude de 304 metros e está composta polos seguintes puntos:

Punto 1 – x: 532.286,87 y: 4.693.265,08

Punto 2 – x: 532.214,01 y: 4.693.424,16

Punto 3 – x: 532.086,88 y: 4.693.445,25

Revisada a cartografía das resolucións de clasificación de ambos os MVMC detéctase que existe colindancia entre ambos e considérase que o deslindamento non afecta terceiros propietarios.

O deslindamento entre ambos os montes veciñais está formado por un tramo único.

O punto 1 é coincidente co punto P06 do expediente DC220108 (deslindamento entre a CMVMC de Canicouva e a CMVMC de Tomeza) e coincidente co punto 8 do expediente DC22085 (deslindamento entre a CMVMC de Canicouva e a CMVMC de Bértola).

A liña do deslindamento non é coincidente coa liña do Instituto Xeográfico Nacional entre os concellos de Pontevedra e Vilaboa.

A liña do deslindamento produce modificacións na cartografía dos esbozos de clasificación das seguintes comunidades:

– CMVMC de Bértola: o expediente de revisión de esbozo RE22047 xa recolle o deslindamento.

– CMVMC de Tomeza: presenta un axuste desde o punto 3 para pechar a liña do deslindamento co resto da cartografía existente e o Servizo de Montes de oficio realiza un axuste desde o punto 1 respectando o deslindamento DC22108.



O Servizo de Montes considera que a solicitude se axusta ao establecido no artigo 53 da LMG, polo que propón a aprobación polo Xurado do deslindamento segundo a liña presentada.

Cuarto. O artigo 53 da LMG establece que o Xurado Provincial de Clasificación de Montes Veciñais en Man Común, logo do exame da documentación presentada, ditará resolución que será publicada no *Diario Oficial de Galicia* e notificada ás comunidades interesadas.

Á vista do exposto, este xurado

RESOLVE:

Aprobar o deslindamento parcial entre a CMVMC Bértola, no concello de Vilaboa, e a CMVMC de Tomeza, no concello de Pontevedra, nos termos antes indicados.

Contra esta resolución, que pon fin á vía administrativa, poderase interpoñer recurso de reposición rante o Xurado Provincial de Clasificación de MVMC de Pontevedra no prazo dun mes de acordo co disposto nos artigos 123 e 124 LPAC; ou ben interpoñer directamente recurso contencioso-administrativo rante o xulgado do contencioso-administrativo no prazo de dous meses de acordo cos artigos 8 e 46 da LXCA.

Pontevedra, 23 de maio de 2025

Antonio Crespo Iglesias
Presidente do Xurado Provincial de Clasificación de Montes Veciñais
en Man Común de Pontevedra



4693099

4693199

4693299

4693399

4693499

4693599

4693699

4693799

4693899

331900
332000
332100
332200
332300
332400



CMVMC DE BERTOLA

CMVMC DE TOMEZA



VI. ANUNCIOS**A) ADMINISTRACIÓN AUTONÓMICA****CONSELLERÍA DO MEDIO RURAL**

ANUNCIO do 23 de maio de 2025, do Xurado Provincial de Clasificación de Montes Veciñais en Man Común de Pontevedra, polo que se publica a resolución aprobatoria do deslindamento parcial realizado entre as comunidades de montes veciñais en man común de Bértola e Figueirido (Vilaboa) (expediente DC22087).

O Xurado Provincial de Clasificación de Montes Veciñais en Man Común de Pontevedra resolveu na súa reunión do 26.3.2025 aprobar o deslindamento parcial entre as comunidades de montes veciñais en man común (en diante, CMVMC) de Bértola e Figueirido (Vilaboa) con base nos seguintes feitos e consideracións técnicas.

Antecedentes e consideracións técnicas:

Primeiro. O 29.9.2022 o presidente da CMVMC de Bértola, presenta solicitude de deslindamento entre a CMVMC de Bértola e a CMVMC de Figueirido, ambas do concello de Vilaboa.

Os montes veciñais en man común (en diante, MVMC) afectados por este deslindamento son:

- MVMC de Chan do Vilar, Pedra Miranda, Coto Loureiro (ID: 3214) da CMVMC de Figueirido.
- MVMC de Loureda e Sabaxáns (ID: 3216) da CMVMC de Bértola.

Segundo. Consta no expediente a seguinte documentación do deslindamento conforme o artigo 53 da Lei 7/2012, do 28 de xuño, de montes de Galicia (LMG):

- Acta do apeo do deslindamento do 7.5.2022.
- Acta de conciliación núm. 05/2022 entre as comunidades no Xulgado de Paz de Vilaboa do 24.10.2022.
- Certificado do 11.9.2022 do secretario da CMVMC de Bértola coa conformidade do presidente da aprobación en asemblea xeral do 10.9.2022.



– Certificado do 13.3.2024 do secretario da CMVMC de Figueirido coa conformidade do presidente da aprobación en asemblea xeral do 9.12.2023.

– Memoria descritiva co plano de deslindamento e cartografía en formato dixital no Datum ETRS89/UTM zona 29N EPSG: 25829. Asinado o 18.5.2022 polo enxeñeiro técnico forestal colexiado núm. 296, do COETF de Galicia. Modificada posteriormente e asinada o 15.3.2024.

– Informes de validación gráfica catastral con CSV: CX0J91M41F0DWJPB do tramo 1 e 30B3NQJTZGS764R9 e FAR04RWR20Y5YB0X do tramo 2.

Terceiro. A liña de deslindamento proposta ten unha lonxitude de 149 metros (o tramo 1 ten unha lonxitude de 109 metros e tramo 2 ten unha lonxitude de 40 metros, e está composta polos seguintes puntos:

Tramo 1	Tramo 2
Punto 1 - x: 531.616,41 y: 4.691.962,51	Punto 13 - x: 528.773,90 y: 4.692.453,55
Punto 2 - x: 531.608,58 y: 4.691.962,56	Punto 14 - x: 528.769,87 y: 4.692.454,83
Punto 3 - x: 531.604,59 y: 4.691.963,57	Punto 15 - x: 528.726,48 y: 4.692.469,57
Punto 4 - x: 531.600,94 y: 4.691.964,85	Punto 16 - x: 528.725,29 y: 4.692.469,81
Punto 5 - x: 531.597,28 y: 4.691.966,66	
Punto 6 - x: 531.593,19 y: 4.691.970,19	
Punto 7 - x: 531.587,03 y: 4.691.977,67	
Punto 8 - x: 531.579,10 y: 4.691.988,72	
Punto 9 - x: 531.570,00 y: 4.692.004,04	
Punto 10 - x: 531.561,78 y: 4.692.019,38	
Punto 11 - x: 531.544,12 y: 4.692.011,34	
Punto 12 - x: 531.539,22 y: 4.692.009,39	

As liñas de deslindamento están formadas por dous tramos:

- Tramo 1: do punto 1 o punto 12.
- Tramo 2: do punto 13 o punto 14b e do punto 14c o punto 16.

No traballo de gabinete establécense dous puntos de deslindamento secundarios (14b e 14c) para respectar o dominio público da estrada (EP-0012).

Punto 14b- x: 528.745,88 y: 4.692.462,97

Punto 14c- x: 528.735,33 y: 4.692.466,56

Revisada a cartografía das resolucións de clasificación de ambos MVMC detéctase que non existe colindancia quedando xustificada a colindancia:



• No tramo 1: é coincidente coa revisión de esbozo RE24002 (do MVMC de Chan do Vilar, Pedra Miranda, Coto Loureiro da CMVMC de Figueirido).

• No tramo 2: que ambas comunidades recoñecen a colindancia dentro do perímetro recoñecido pola Sentenza Xudicial 81/2012 do Xulgado de 1ª Instancia núm. 1 de Pontevedra como propiedade da CMVMC de Figueirido.

O punto 1 é coincidente co punto 1 do expediente DC22085 (deslindamento entre a CMVMC de Bértola e a CMVMC de Canicouva).

A liña do deslindamento respecta a liña do Instituto Xeográfico Nacional entre os concellos de Pontevedra e Vilaboa no tramo 1 e non a respecta entre o punto 15 e o punto 14c do tramo 2.

A liña do deslindamento produce modificacións na cartografía dos esbozos de clasificación das seguintes comunidades no tramo 1:

– CMVMC de Figueirido: o expediente de revisión de esbozo RE24002 xa recolle o tramo 1 do deslindamento.

– CMVMC de Bértola: o expediente de revisión de esbozo RE22047 xa recolle o tramo 1 do deslindamento.

O informe técnico indica que no tramo 2 as modificacións dos esbozos de clasificación aprazaranse ata que a CMVMC de Bértola deslinde coa CMVMC de Salcedo.

O Servizo de Montes considera que a solicitude se axusta ao establecido no artigo 53 da LMG, polo que propón a aprobación polo xurado do deslindamento segundo a liña presentada.

Cuarto. O artigo 53 da LMG establece que o Xurado Provincial de Clasificación de Montes Veciñais en Man Común, logo do exame da documentación presentada, ditará resolución que será publicada no *Diario Oficial de Galicia* e notificada ás comunidades interesadas.

Á vista do exposto, este xurado

RESOLVE:

Aprobar o deslindamento parcial entre a CMVMC Bértola e a CMVMC de Figueirido, ambas no concello de Vilaboa, nos termos antes indicados.



Contra esta resolución, que pon fin á vía administrativa, poderase interpoñer recurso de reposición ante o Xurado Provincial de Clasificación de Montes Veciñais en Man Común de Pontevedra no prazo dun mes de acordo co disposto nos artigos 123 e 124 LPAC; ou ben interpoñer directamente recurso contencioso-administrativo perante o Xulgado do Contencioso-Administrativo no prazo de dous meses de acordo cos artigos 8 e 46 da LXCA.

Pontevedra, 23 de maio de 2025

Antonio Crespo Iglesias
Presidente do Xurado Provincial de Clasificación
de Montes Veciñais en Man Común de Pontevedra

CVE-DOG: y4cur2i5-hy26-1zu2-kh31-gp96qfxohgn4



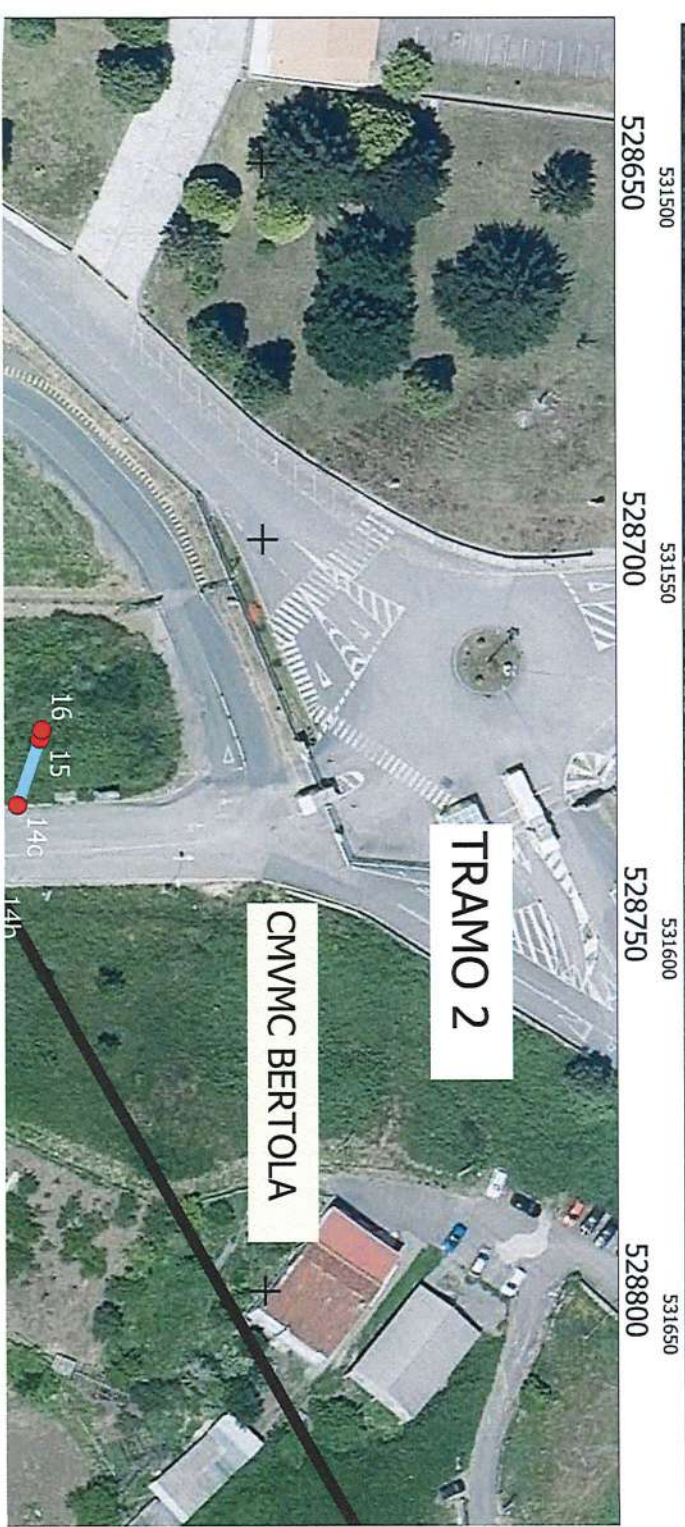
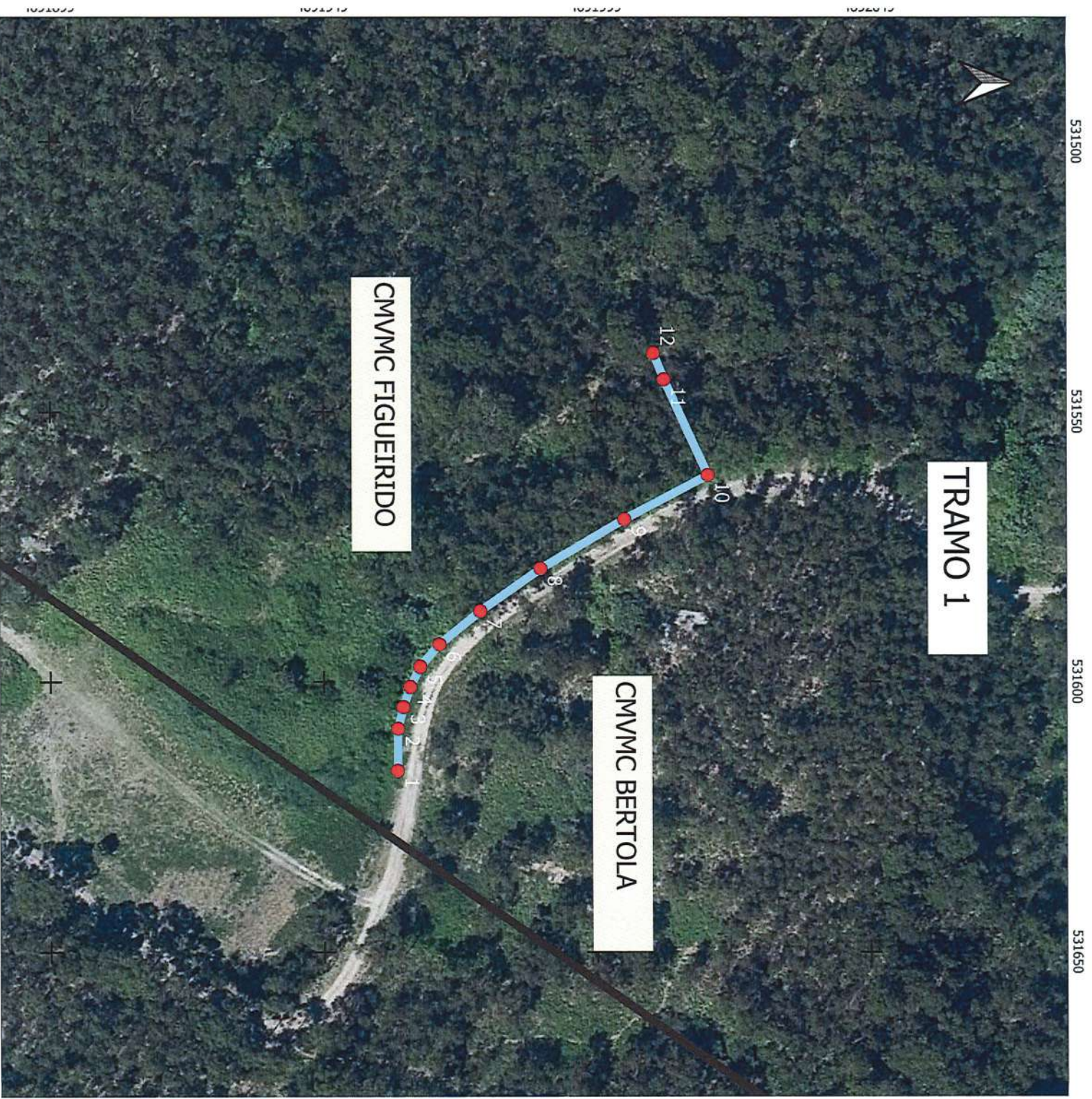

VI. ANUNCIOS

A) ADMINISTRACIÓN AUTONÓMICA

CONSELLERÍA DO MEDIO RURAL

ANUNCIO do 5 de agosto de 2024, do Xurado Provincial de Clasificación de Montes Veciñais en Man Común de Pontevedra, polo que se publica a resolución do acordo da revisión do esbozo do monte veciñal denominado Loureda, da Comunidade de Montes Veciñais en Man Común de Bértola, no concello de Vilaboa (expediente RE22047).

Para os efectos previstos na disposición transitoria décimo terceira da Lei 7/2012, do 28 de xuño, de montes de Galicia, dáselle publicidade ao acordo acadado polo Xurado Provincial de Clasificación de Montes Veciñais en Man Común de Pontevedra, en sesión que tivo lugar o 26 de xuño de 2024, respecto á revisión do esbozo e elaboración da cartografía actualizada do monte veciñal denominado Loureda da Comunidade de Montes Veciñais en Man Común de Bertola, no concello de Vilaboa (expediente RE22047).

O 30.4.2024, o Servizo de Montes deste departamento territorial emite o seguinte informe:

Feitos:

Primeiro. O 27.9.2022 e número de rexistro de entrada 2022/2369164, a Comunidade de Montes Veciñais en Man Común (en diante, CMVMC) de Bértola (Vilaboa) solicita a revisión do esbozo parcial do monte veciñal en man común (en diante, MVMC) Loureda (ID3216) e non se revisa a parcela Sabaxáns. A dita solicitude deu lugar á apertura do expediente RE22047. Consta no expediente:

– Mellora descritiva e xustificativa da revisión de esbozo do monte veciñal en man común Loureda, concello de Vilaboa, Pontevedra. Asinada o 15.3.2024 polo enxeñeiro técnico forestal núm. 296 do COETF de Galicia.

– Certificado do secretario coa conformidade do presidente da CMVMC de Bértola do 11.9.2022 da aprobación en Asemblea Xeral do 11.9.2022.

– Cartografía en formato dixital ETRS89 DATUM29 EPSG:25829.



A proposta recolle a revisión parcial do MVMC Loureda:

– Para a determinación dos límites do monte cos propietarios particulares estableceuse como guía principal a cartografía catastral.

– A proposta recolle os acorde de lindes coas comunidades veciñais: CMVMC de Canicouva (Pontevedra), CMVMC de Tomeza (Pontevedra) e CMVMC de Figueirido (Pontevedra).

Segundo. O obxecto da revisión do esbozo é o perímetro con particulares do MVMC Loureda con Resolución do Xurado de MVMC de Pontevedra do 18.12.1981 e unha superficie inicial de 82,00 ha. Segundo os datos do Sistema rexistral forestal regulado no artigo 126 da Lei 7/2012, de montes de Galicia:

– Non consta contrato de xestión coa Consellería do Medio Rural.

– A CMVMC de Bértola dispón dun documento de ordenación forestal inscrito no Rexistro de Montes Ordenados de Galicia co núm. 360241 e vixente ata 2029.

– Constan os seguintes expedientes de deslinde: CMVMC de Canicouva (DESC22085), CMVMC de Tomeza (DESC22086) e CMVMC de Figueirido (DESC22087).

Terceiro. A superficie e perímetro da revisión do esbozo proposto parcial do MVMC de Loureda é de 57,40 ha e 15,18 km (descontados os tramos de deslindamento) e segundo o indicado na memoria técnica non se modifican os lindes da Resolución de clasificación do Xurado de MVMC de Pontevedra do 5.12.1980 nin a parcela núm. 2 Sabaxáns.

Cuarto. O 30.11.2022, o Xurado Provincial de MVMC de Pontevedra acorda solicitar ao Servizo de Montes unha proposta coa revisión e elaboración da cartografía actualizada do monte veciñal clasificado a favor da CMVMC de Bértola (Vilaboa), expediente RE22047, coa finalidade de dar cumprimento ao establecido na disposición transitoria décimo terceira da Lei 7/2012, do 28 de xuño, de montes de Galicia.

Consideracións legais e técnicas:

Primeira. A Lei 7/2012, do 28 de xuño, de montes de Galicia (en diante, LMG), na súa disposición transitoria décimo terceira, establece o procedemento de revisión de esbozos de montes veciñais en man común.



Segunda. A revisión parcial do esbozo do MVMC Loureda proposta polo Servizo de Montes é a presentada pola CMVMC de Bértola e queda definida consonte os datos reflectidos no feito terceiro e a memoria técnica indicada no feito primeiro.

Vista a proposta de revisión presentada polo Servizo de Montes sobre a adaptación do esbozo do monte veciñal denominado Loureda e de conformidade co previsto na disposición transitoria décimo terceira da Lei 7/2012, do 28 de xuño, de montes de Galicia, este xurado por unanimidade dos seus membros,

ACORDA:

Aprobar a revisión parcial do esbozo do monte veciñal denominado Loureda clasificado a prol da CMVMC de Bértola (Pontevedra), segundo a proposta do Servizo de Montes e a planimetría elaborada por este.

Pontevedra, 5 de agosto de 2024

Antonio Crespo Iglesias
Presidente do Xurado Provincial de Clasificación
de Montes Veciñais en Man Común de Pontevedra



