

VI. ANUNCIOS

A) ADMINISTRACIÓN AUTONÓMICA

CONSELLERÍA DO MEDIO RURAL E DO MAR

EDICTO do 11 de decembro de 2014, do Xurado Provincial de Clasificación de Montes Veciñais en Man Común de Pontevedra, ditado no expediente de clasificación dos montes denominados Pedrafita e outros, antes Vilarchán e outros, solicitados en prol dos veciños da Comunidade de Montes Veciñais en Man Común de Tomiño, da parroquia de Tomiño (Tomiño).

En cumprimento do disposto no artigo 28 do Regulamento para a execución da Lei 13/1989, do 10 de outubro, de montes veciñais en man común, aprobado polo Decreto 260/1992, do 4 de setembro, e de conformidade co disposto no artigo 60.1º da Lei 30/1992, do 26 de novembro, de réxime xurídico das administración públicas e do procedemento administrativo común, faise constar que:

O Xurado Provincial de Clasificación de Montes Veciñais de Pontevedra ditou a seguinte resolución:

Asistentes:

Presidente: Miguel Ángel Pérez Dubois (xefe territorial).

Vogais:

Amalia Elsa Pazos Pintos (xefa do Servizo de Montes).

Víctor Abelleira Argibay (representante do colexio de avogados da provincia).

X. Carlos Morgade Martínez (representante das CMVMC da provincia de Pontevedra).

Lorena Peiteado Pérez (letrada da Xunta de Galicia).

Secretaria: Ana Belén Fernández Dopazo (funcionaria adscrita ao Servizo Xurídico-Administrativo da Xefatura Territorial).

Na cidade de Pontevedra, ás 17.00 horas do día 8.10.2014, coa asistencia das persoas á marxe indicadas, reúnese na 2ª planta do Edificio Administrativo sito no nº 43 da rúa Fernández Ladreda o Xurado Provincial de Clasificación de Montes Veciñais en Man Común co obxecto, entre outros asuntos, de dar cumprimento á Sentenza nº 352/2011, ditada polo Xulgado do Contencioso-Administrativo número 2 de Pontevedra, no procedemento ordinario 429/2010, pola que se estima o recurso presentado pola CMVMC de Tomiño contra a Resolución do Xurado de Montes do 19 de agosto de 2010, ditada no expediente de clasi-



ficación dos montes denominados Pedrafita e outros, antes Vilachán e outros, solicitados a prol dos veciños da CMVMC de Tomiño, da parroquia de Tomiño (Tomiño).

Antecedentes de feito:

Primeiro. Con data do 4.4.2008, Manuel Enrique Gándara Gómez, na súa condición de presidente da CMVMC de Tomiño (Tomiño) presenta solicitude de iniciación de expediente de clasificación dos montes denominados Vilachán e outros agora Pedrafita e outros como veciñal en man común a prol dos veciños da CMVMC de Tomiño, parroquia de Tomiño, xuntando informe técnico e pericial coa descrición do monte, identificación, superficie, ocupacións e lindeiros.

Segundo. O Xurado de Montes acordou, na súa sesión de 27.2.2009, incoar o correspondente expediente de clasificación dos devanditos montes a prol da CMVMC de Tomiño.

Terceiro. O rexistrador da Propiedade de Tui certifica con data 18.8.2009 que os montes solicitados non aparecen inscritas a nome de persoa ningunha.

Cuarto. Á vista da documentación presentada polo solicitante e o informe do Servizo de Montes, os montes obxecto do presente expediente obedecen á seguinte descrición:

Concello: Tomiño

Parroquia: Tomiño

Nome do monte: Pedra do Couto ou Cisco

Cabida: 2,2021 ha (superficie alegada na solicitude)

Estremas:

Polígono 66, parcela 1163

Norte:

Polígono 66, parcela 9002 camiño

Polígono 66, parcela 343 Estévez Rodríguez José

Polígono 66, parcela 344 Otero González Mario

Polígono 66, parcela 346 Domínguez Pousa, Clara

Polígono 66, parcela 347 Carrera Alonso, Santiago

Polígono 66, parcela 1148 Domínguez Domínguez, Digna

Polígono 66, parcela 1152 descoñecido



Leste:

Polígono 66, parcela 9002 camiño

Sur:

Polígono 66, parcela 33 Martínez Domínguez, Manuel Roberto

Polígono 66, parcela 34 Casaleiro Pereira, Raúl

Polígono 66, parcela 35 Martínez Domínguez, Manuel Roberto

Polígono 66, parcela 38 Martínez Domínguez, Manuel Roberto

Polígono 66, parcela 39 González Tato, Ana Cruz

Polígono 66, parcela 41 Martínez Domínguez, Manuel Roberto

Polígono 66, parcela 48 Martínez Domínguez, Manuel Roberto

Polígono 66, parcela 49 González Tato, Ana Cruz

Polígono 66, parcela 50 Silva Fernández, Ramón da

Polígono 66, parcela 51 Pousa Rodríguez, Leonardo

Polígono 66, parcela 52 Moure Pérez, Ramiro

Polígono 66, parcela 53 Martínez Domínguez, Manuel Roberto

Polígono 66, parcela 54 Martínez Domínguez, Manuel Roberto

Polígono 66, parcela 59 Da Silva Torres, Manuel

Polígono 66, parcela 60 Martínez Domínguez, Manuel Roberto

Polígono 66, parcela 61 González Tato, Ana Cruz

Polígono 66, parcela 62 Martínez Domínguez, Manuel Roberto

Oeste:

Polígono 66, parcela 9013 camiño

Polígono 66, parcela 348 Xunta MVMC de Tomiño

Polígono 66, parcela 349 Outeiral Carreiro, Rosario

Polígono 66, parcela 1165 Martínez Domínguez, Manuel Roberto

Nome do monte: Pedrafitá

Cabida: 4,3814 ha (superficie alegada na solicitude)

Estremas:

Polígono 27, parcela 369

Norte:

Polígono 27, parcela 392 Fernández Barreiro, Manuel

Leste:

Polígono 27, parcela 354 Álvarez Pazos, María del Carmen

Polígono 27, parcela 365 Calzado Puente, María Esperanza



Polígono 27, parcela 368 Álvarez Punte, Fernando
Polígono 27, parcela 370 López Rodríguez, Josefina
Polígono 27, parcela 372 Álvarez Álvarez, Victoriano
Polígono 27, parcela 373 Magán Álvarez, María Nelly
Polígono 27, parcela 5002 descoñecido

Sur:

Polígono 27, parcela 393 Domínguez Núñez, Celso
Polígono 27, parcela 9006 camiño
Polígono 53, parcela 54 Portas Fernández, Adelio
Polígono 53, parcela 55 Berísima Claro, América
Polígono 53, parcela 58 Portas Fernández, Adelio
Polígono 53, parcela 60 Núñez Pazos, Clementina
Polígono 53, parcela 61 Fernández Vázquez, Eladio
Polígono 53, parcela 64 Núñez Pazos, Sara

Oeste:

Polígono 27, parcela 9006 camiño
Polígono 27, parcela 5001 descoñecido
Polígono 27, parcela 5003 Xunta MVMC de Barrantes
Polígono 53, parcela 49 Portas Fernández, Adelio
Polígono 53, parcela 50 Portas Fernández, Adelio

Monte: San Benito

Cabida: 1.2147 ha (superficie alegada na solicitude)

Polígono 68, parcela 13

Norte:

Polígono 68, parcela 12 campo de fútbol do Alivio-Concello de Tomiño

Leste:

Polígono - parcela - camiño

Sur:

Polígono - parcela - camiño

Oeste:

Polígono 68, parcela 3 Concello de Tomiño
Polígono 68, parcela 4 González Pérez, Celso



Polígono 68, parcela 5 Álvarez Pouso, María del Pilar
Polígono 68, parcela 7 Álvarez Lagrangeira, Joaquín
Polígono 68, parcela 4001 Gómez González, José María

Monte: San Benito
Cabida: 1.2147 ha (superficie alegada na solicitude)
Polígono 68, parcela 12a

Norte:
Polígono 68, parcela 41 Veloso Álvarez, José

Leste:
Polígono - parcela - camiño

Sur:
Polígono - parcela - camiño

Oeste:
Polígono 68, parcela 12b campo de fútbol do Alivio-Concello de Tomiño

Monte: San Benito
Cabida: 1.2147 ha (superficie alegada na solicitude)
Polígono 68, parcela 699 Veloso Álvarez, José

Leste:
Polígono - parcela - camiño

Sur:
Polígono - parcela - camiño

Oeste:
Polígono - parcela - camiño

Monte: Balbís
Cabida: 0,2411 ha (superficie alegada na solicitude)
Polígono 68, parcelas 267, 268 e 269

Norte:
Polígono 68, parcela 267 Promociones Besper 2000, S.L.
Polígono - parcela - camiño



Leste:

Polígono 90, parcela 269 Promociones Besper 2000, S.L.

Polígono 90, parcela 273 Xunta MVMC de Tomiño

Sur:

Polígono 68, parcela 261 Langarón Yáñez, Constantino

Polígono 90, parcela 264 Álvarez Álvarez, Manuel

Oeste:

Polígono - parcela - camiño

Monte: Balbís

Cabida: 0,5803 ha (superficie alegada na solicitude)

Polígono 68, parcela 275

Norte:

Polígono 68, parcela 267 Promociones Besper 2000, S.L.

Polígono 68, parcela 299 Álvarez Álvarez, Manuel

Polígono 68, parcela 300 Álvarez de Santiago, Alfredo

Polígono 68, parcela 302 Vázquez de Santiago, Enrique

Polígono 68, parcela 303 Fernández Álvarez, Enrique

Leste:

Polígono 68, parcela 279 Castro Álvarez, Lucita

Polígono 68, parcela 280 Lago Filgueiras, Amelia

Polígono 68, parcela 281 Vázquez de Santiago, Enrique

Polígono 68, parcela 297 Álvarez Álvarez, Rosalina

Polígono 68, parcela 298 Pousa Pérez, María

Polígono 98, parcela 243 Vicente Torres, José

Sur:

Polígono 68, parcela 277 Rodríguez Ferreira, José

Polígono 98, parcela 239 Rodríguez Alonso, Antonia

Polígono 98, parcela 240 descoñecido

Polígono 98, parcela 241 Álvarez Cal, José

Polígono 98, parcela 242 Lago Álvarez, Jesús

Polígono 98, parcela 243 Vicente Torres, José



Oeste:

Polígono 68, parcela 269 Promociones Besper 2000, S.L.

Polígono 68, parcela 270 Promociones Besper 2000, S.L.

Polígono 68, parcela 274 Álvarez Álvarez, Manuel

Polígono 68, parcela 276 Vicente Coímbra, Ivonne

Monte: Balbís

Cabida: 0.3065 ha (superficie alegada na solicitude)

Polígono 68, parcelas 238 e 256

Norte:

Polígono 98, parcela 239 Rodríguez Alonso, Antonia

Polígono 98, parcela 240 descoñecido

Polígono 98, parcela 241 Álvarez Cal, José

Polígono 98, parcela 242 Lago Álvarez, Jesús

Polígono 98, parcela 243 Vicente Torres, José

Polígono 98, parcela 244 Álvarez Fernández, Serafín

Polígono 98, parcela 245 Álvarez Rodríguez, Fructuoso

Polígono 98, parcela 249 Álvarez Fernández, Eladio

Polígono 98, parcela 250 Rodríguez Alonso, Antonio

Polígono 98, parcela 251 Troncoso Salvador, Emilia

Leste:

Polígono - parcela - camiño

Sur:

Polígono 98, parcela 237 Barreiro Puentos, Encarnación

Polígono 98, parcela 253 Pérez Alonso, Florián

Polígono 98, parcela 254 Domínguez Álvarez, Héctor Ramón

Oeste:

Polígono - parcela - camiño

Polígono 68, parcela 277 Rodríguez Ferreira, José

Monte: Balbís

Cabida: 0,2578 ha (superficie alegada na solicitude)

Polígono 98, parcela 166

Norte:

Polígono 68, parcela 354 González Alonso, Ángel

Polígono 68, parcela 355 Da Rocha de Santiago, Constantino



Polígono 68, parcela 356 González Pereira, Carmen
Polígono 68, parcela 357 Portela Alonso, María Argentina
Polígono 68, parcela 358 Rodríguez Alonso, Antonio

Leste:

Polígono 98, parcela 167 González Bargiela, Alfonso

Sur:

Polígono 98, parcela 169 Rolán López, Víctor
Polígono 98, parcela 170 Álvarez Rodríguez, Fructuoso
Polígono 98, parcela 171 González Domínguez, Andrés
Polígono 98, parcela 230 Candeira Zugaza, Javier

Oeste:

Polígono 68, parcela 354 González Alonso, Ángel
Polígono 68, parcela 355 Da Rocha de Santiago, Constantino
Polígono 68, parcela 356 González Pereira, Carmen
Polígono 68, parcela 357 Portela Alonso, María Argentina
Polígono 68, parcela 358 Rodríguez Alonso, Antonio

Monte: A Pedra

Cabida: 1.0521 ha (superficie alegada na solicitude)

Polígono 52, parcela 654

Polígono 70, parcela 34

Polígono 71, parcela 563

Norte:

Polígono 52, parcela 653 Ferreira Manuel
Polígono 70, parcela 33 Ferreira Bouzada, María del Carmen
Polígono 70, parcela 36 Magán Alonso, Marina
Polígono 70, parcela 37 Vázquez Durán, María del Carmen
Polígono 70, parcela 38 Magán Alonso, Marina
Polígono 70, parcela 41 Ferreira, Manuel
Polígono 70, parcela 42 Magán Álvarez, María
Polígono 70, parcela 43 Alonso Gómez, Víctor
Polígono 70, parcela 71 Magán Alonso, Marina
Polígono 70, parcela 72 Tejido Rodríguez, Concepción
Polígono 70, parcela 73 Magán Alonso, Isabel



Leste:

Polígono 52, parcela 599 Alonso Fernández, Luis

Sur:

Polígono 70, parcela 18 Vázquez Durán, María del Carmen
Polígono 70, parcela 322 González Pereira Álvarez, Estrella
Polígono 71, parcela 526 Alonso Senra, José
Polígono 71, parcela 527 Verde Rodríguez, Emilio

Oeste:

Polígono 70, parcela 98 Pousa Álvarez, Casimiro
Polígono -, parcela 99 Puentes Pereira, Mercedes

Monte: Vilachán

Cabida: 0,1418 ha (superficie alegada na solicitude)
Polígono 64, parcela 78

Norte:

Polígono - parcela - camiño
Polígono 64, parcela 77 Viñedos Vilachán

Leste:

Polígono - parcela - camiño

Sur:

Polígono 64, parcela 5001 descoñecido

Oeste:

Polígono 64, parcela 79 Fernández Domínguez, Fair

Monte: Vilachán

Cabida: 0,0287 ha (superficie alegada na solicitude)
Polígono 64, parcela 44

Norte:

Polígono - parcela - camiño

Leste:

Polígono - parcela - camiño



Sur:

Polígono - parcela - camiño

Oeste:

Polígono 64, parcela 43 Fernández Fernández, Lorenzo

Monte: Telleira de San Benito

Cabida: 0,5803 ha (superficie alegada na solicitude)

Polígono 68, parcela 275

Norte:

Polígono 98, parcela 398 Amendoeira Álvarez, María

Polígono 98, parcela 400 A Farqueira

Polígono 98, parcela 401 Míguez Souto, Manuel

Polígono 98, parcela 402 Álvarez Carreiro, Orisa

Polígono 98, parcela 403 Álvarez Álvarez, Manuel

Polígono 98, parcela 413 Álvarez Fernández, María del Rosario

Polígono 98, parcela 414 Dacosta Cuña, Modesto

Polígono 98, parcela 415 Álvarez Salgueiro, Jacinta

Polígono 98, parcela 416 descoñecido

Polígono 98, parcela 417 Fernández Souto, José

Polígono 98, parcela 418 Beltrán Álvarez, José

Polígono 98, parcela 446 Álvarez Fernández, María del Rosario

Polígono 98, parcela 448 Álvarez Pousa, Jaime

Leste:

Polígono 98, parcela 339 Pereira Pousa, Manuel

Polígono 98, parcela 438 Alonso Álvarez, Eloy

Polígono 98, parcela 442 Álvarez Martínez, Elidia

Sur:

Polígono - parcela - camiño

Oeste:

Polígono - parcela - camiño

Polígono 98, parcela 419 Álvarez Fernández, Federico

Polígono 98, parcela 420 Álvarez Fernández, María del Rosario

Polígono 98, parcela 421 Pazos Álvarez, María Emilia



Polígono 98, parcela 422 Álvarez Laranjeria, Joaquín
Polígono 98, parcela 423 Carrera Álvarez, José Evaristo
Polígono 98, parcela 426 Álvarez Fernández, Ana María
Polígono 98, parcela 427 Domínguez Gabín, Manuel
Polígono 98, parcela 428 Rodríguez Vicente, María Esther
Polígono 98, parcela 429 Estévez Rodríguez, Manuel
Polígono 98, parcela 430 Domínguez Gabín, Manuel
Polígono 98, parcela 431 Álvarez Pousa, María del Pilar
Polígono 98, parcela 432 Martínez Souto, Víctor
Polígono 98, parcela 433 Gómez Fernández, Enrique
Polígono 98, parcela 436 Rodríguez Alonso, Antonio
Polígono 98, parcela 445 Álvarez Martínez, Elidia

Quinto. Na reunión que tivo lugar no 22.2.2010 o Xurado acordou:

Clasificar parcialmente como veciñal en man común os montes denominados Pedra do Couto ou Cisco, Pedrafita e Balbís a favor da CMVMC de Tomiño, do concello de Tomiño, tal e como se describe a seguir:

Monte: Pedra do Couto ou Cisco

Cabida: 0,9 ha

Estremas:

Norte: leiras particulares

Sur: leiras particulares

Leste: leiras particulares

Oeste: MVMC de estás e leiras particulares

Monte: Pedrafita

Cabida: 3,3 ha

Estremas:

Norte: pista forestal e leiras particulares

Sur: leiras particulares

Leste: leiras particulares

Oeste: MVMC de Barrantes



Monte: Balbín

Cabida: 1,05 ha subparcelas nº 2 (0,48 ha), nº 3 (0,31 ha) e nº 4 (0,26 ha)

Estremas:

Norte: leiras particulares

Sur: leiras particulares

Leste: leiras particulares

Oeste: leiras particulares

E non clasificar como veciñal en man común os montes San Benito, A Pedra, Vilachán e Telleira de San Benito, ao non reunir os requisitos exixidos no artigo 1 da Lei 13/1989.

Sexto. Contra a resolución anterior a CMVMC de Tomiño, en tempo e forma, presenta recurso de reposición; en data do 19.8.2010 o Xurado dita resolución en que acorda desestimar o recurso de reposición e confirmar integramente a Resolución do 22 de febreiro de 2010.

Sétimo. Contra a Resolución do 19 de agosto de 2010 a CMVMC de Tomiño interpón recurso contencioso-administrativo.

Oitavo. En data do 2.12.2011 o Xulgado do Contencioso-Administrativo número 2 de Pontevedra dita sentenza no procedemento ordinario nº 429/2010, promovido pola CMVMC de Tomiño contra a Resolución do Xurado de Montes do 19 de agosto de 2010.

A sentenza, en esencia, estima o recurso contencioso-administrativo presentado polo procurador Luís Valdés Albillo, en representación da CMVMC de Tomiño, contra a resolución do Xurado Provincial de Clasificación de Montes Veciñais en Man Común de Pontevedra, na reunión do 19 de agosto de 2010, en relación co expediente de clasificación dos montes denominados Pedrafita e outros, e declara que a actividade administrativa impugnada non é conforme dereito, e que a Administración demandada ten de clasificar as parcelas denominadas Pedra do Couto ou Cisco, Pedrafita, Balbís, Vilachán, San Benito, A Pedra e Telleira de San Benito, como montes veciñais en man común.

Noveno. En data do 10.1.2012 o secretario xudicial do Xulgado Contencioso-Administrativo número 2 remite oficio da certificación da Sentenza 352/2011 ditada neste recurso con data 2.12.2011, sinalando que esta deveu firme.



Na reunión do Xurado de Montes que tivo lugar o día 16.4.2012 a secretaria do Xurado deu conta, no punto 5.1º da orde do día, da sentenza, e o Xurado acordou dar debido cumprimento ás declaracións contidas na resolución.

Décimo. O Xurado, no 18.2.2014, no punto 4º da orde do día, acordou por unanimidade pospoñer este punto da orde día ante a imposibilidade de elaborar a planimetría correspondente á parcela denominada Telleira de San Benito.

O xefe do Servizo de Montes expón que a dificultade para a elaboración da cartografía radica en que inicialmente o promotor da clasificación describe a parcela cunha cabida de 1,79 ha reflectida na planimetría en formato papel e dixital; porén, no informe pericial posterior describe a parcela cunha cabida de 0,5803 ha, que non coinciden coa forma e cabida dos planos que figuran no expediente.

Ante a contradición manifesta nas cabidas segundo os documentos técnicos presentados, o Xurado acordou, co obxecto de dar cumprimento á disposición da sentenza, requirir a CMVMC de Tomiño para que procedese a aclarar este aspecto, e, unha vez atendido o requirimento, que se remita o expediente completo ao Servizo de Montes para a confección da correspondente planimetría.

Décimo primeiro. En data do 22.9.2014 Enrique Gándara Gómez, en calidade de presidente da CMVMC de Tomiño, atende ao requirimento, no cal pon de manifesto, en síntese, que «a superficie da parcela Telleira de San Benito, parcela catastral 437 do polígono 98, é de 1,7190 ha, como consta en el informe técnico inicial, y asimismo en la demanda presentada no Contencioso-Administrativo (P.O. 429/2010-P) do Xulgado do Contencioso-Administrativo número 2 de Pontevedra (páxina 23 da demanda) e referenda a medición topográfica que se xuntou á contestación ao requirimento. A cabida de 0,5803 ha reflectida no informe técnico anexo, redactado por Alejandro Tejeda García-de Odara, S.L. (presentado o 15 de xullo de 2009, e que o foi para os efectos de relacionar nominativamente os estremeiros das parcelas obxecto de solicitude de clasificación) obedece a un erro de transcripción (“copia y pega”), e esa superficie corresponde a outra parcela da lista de predios, concretamente unha das parcelas denominadas Balbís, parcela catastral 275 do polígono 68, como se pode facilmente comprobar á vista do citado anexo (páxinas 455 e 457 do expediente administrativo), do cal igualmente se anexa plano nº 9.2, páxina 458 do expediente administrativo, coa superficie de 1,7190 ha». Do mesmo xeito o 30.9.2014 presentan escrito de manifestación subscrito polo técnico Alejandro Tejeda García-de Odara, S.L. recoñecendo o erro de transcripción (“copia y



pega”) no informe técnico realizado por el en que se sinala en síntese que «no dito informe se cometeu un erro de transcripción nos datos da parcela Telleira de San Benito, de tal maneira que, constando los datos:

Monte: Telleira de San Benito
Superficie: 0,5803 ha
Polígono 68, parcela 275

Deberan constar os seguintes:

Monte: Telleira de San Benito
Superficie: 1,7190 ha
Polígono 98, parcela 437

Que os datos que constan erroneamente corresponden a unha das parcelas denominada Balbís, que consta no mesmo informe».

Décimo segundo. En datas 8.8.2014 e 26.8.2014 José Luis Fernández Rodríguez, en calidade de presidente da Asociación Cultural e Recreativa Centro Tomiñés presenta escritos dirixidos ao Xurado en relación coa parcela Telleira de San Benito, solicitando a copia do expediente, así como «a revisión da documentación polo Xurado de Montes (...) para evitar una inmatriculación do predio 437 do polígono 98, propiedade do Centro Tomiñés».

A primeira das peticións foi atendida de xeito inmediato polo Xurado; porén, as restantes pretensións non poden ser obxecto de estudo neste momento de execución da sentenza por extemporáneas, ben que serán consideradas como alegación contra esta resolución.

Consideracións xurídicas:

Primeira. O Xurado Provincial de Clasificación de Montes Veciñais en Man Común é o órgano responsable de levar a puro e debido efecto e de dar cumprimento ás declaracións contidas na disposición da resolución xudicial de conformidade cos artigos 103 e 104 da Lei 29/1998, do 13 de xullo, reguladora da xurisdición contencioso-administrativa.

Segunda. O artigo 105.2 da Lei 30/1992, do 26 de novembro, de réxime xurídico das administracións públicas e do procedemento administrativo común, establece: «as administracións públicas poderán, así mesmo, rectificar en calquera momento, de oficio ou por



instancia dos interesados, os erros materiais, de feito ou aritméticos existentes nos seus actos».

Deste xeito, e á vista da documentación achegada, procede facer a seguinte corrección de erros, no fundamento cuarto, onde di:

«Monte: Telleira de San Benito
Cabida: 0,5803 ha (superficie alegada na solicitude)
Polígono 68, parcela 275

Norte:

Polígono 98, parcela 398 Amendoeira Álvarez, María
Polígono 98, parcela 400 A Farqueira
Polígono 98, parcela 401 Míguez Souto, Manuel
Polígono 98, parcela 402 Álvarez Carreiro, Orisa
Polígono 98, parcela 403 Álvarez Álvarez, Manuel
Polígono 98, parcela 413 Álvarez Fernández, María del Rosario
Polígono 98, parcela 414 Dacosta Cuña, Modesto
Polígono 98, parcela 415 Álvarez Salgueiro, Jacinta
Polígono 98, parcela 416 descoñecido
Polígono 98, parcela 417 Fernández Souto, José
Polígono 98, parcela 418 Beltrán Álvarez, José
Polígono 98, parcela 446 Álvarez Fernández, María del Rosario
Polígono 98, parcela 448 Álvarez Pousa, Jaime

Leste:

Polígono 98, parcela 339 Pereira Pousa, Manuel
Polígono 98, parcela 438 Alonso Álvarez, Eloy
Polígono 98, parcela 442 Álvarez Martínez, Elidia

Sur:

Polígono - parcela - camiño

Oeste:

Polígono - parcela - camiño
Polígono 98, parcela 419 Álvarez Fernández, Federico
Polígono 98, parcela 420 Álvarez Fernández, María del Rosario
Polígono 98, parcela 421 Pazos Álvarez, María Emilia



Polígono 98, parcela 422 Álvarez Laranjeria, Joaquín
Polígono 98, parcela 423 Carrera Álvarez, José Evaristo
Polígono 98, parcela 426 Álvarez Fernández, Ana María
Polígono 98, parcela 427 Domínguez Gabín, Manuel
Polígono 98, parcela 428 Rodríguez Vicente, María Esther
Polígono 98, parcela 429 Estévez Rodríguez, Manuel
Polígono 98, parcela 430 Domínguez Gabín, Manuel
Polígono 98, parcela 431 Álvarez Pousa, María del Pilar
Polígono 98, parcela 432 Martínez Souto, Víctor
Polígono 98, parcela 433 Gómez Fernández, Enrique
Polígono 98, parcela 436 Rodríguez Alonso, Antonio
Polígono 98, parcela 445 Álvarez Martínez, Elidia»

Debe dicir:

«Monte: Telleira de San Benito
Cabida: 1,7190 ha (superficie alegada na solicitude)
Polígono 98, parcela 437

Norte:

Polígono 98, parcela 398 Amendoeira Álvarez, María
Polígono 98, parcela 400 A Farqueira
Polígono 98, parcela 401 Míguez Souto, Manuel
Polígono 98, parcela 402 Álvarez Carreiro, Orisa
Polígono 98, parcela 403 Álvarez Álvarez, Manuel
Polígono 98, parcela 413 Álvarez Fernández, María del Rosario
Polígono 98, parcela 414 Dacosta Cuña, Modesto
Polígono 98, parcela 415 Álvarez Salgueiro, Jacinta
Polígono 98, parcela 416 descoñecido
Polígono 98, parcela 417 Fernández Souto, José
Polígono 98, parcela 418 Beltrán Álvarez, José
Polígono 98, parcela 446 Álvarez Fernández, María del Rosario
Polígono 98, parcela 448 Álvarez Pousa, Jaime

Leste:

Polígono 98, parcela 339 Pereira Pousa, Manuel
Polígono 98, parcela 438 Alonso Álvarez, Eloy
Polígono 98, parcela 442 Álvarez Martínez, Elidia



Sur:

Polígono - parcela - camiño

Oeste:

Polígono - parcela - camiño

Polígono 98, parcela 419 Álvarez Fernández, Federico

Polígono 98, parcela 420 Álvarez Fernández, María del Rosario

Polígono 98, parcela 421 Pazos Álvarez, María Emilia

Polígono 98, parcela 422 Álvarez Laranjeria, Joaquín

Polígono 98, parcela 423 Carrera Álvarez, José Evaristo

Polígono 98, parcela 426 Álvarez Fernández, Ana María

Polígono 98, parcela 427 Domínguez Gabín, Manuel

Polígono 98, parcela 428 Rodríguez Vicente, María Esther

Polígono 98, parcela 429 Estévez Rodríguez, Manuel

Polígono 98, parcela 430 Domínguez Gabín, Manuel

Polígono 98, parcela 431 Álvarez Pousa, María del Pilar

Polígono 98, parcela 432 Martínez Souto, Víctor

Polígono 98, parcela 433 Gómez Fernández, Enrique

Polígono 98, parcela 436 Rodríguez Alonso, Antonio

Polígono 98, parcela 445 Álvarez Martínez, Elidia»

Terceira. En cumprimento do establecido na Sentenza nº 352/2011 ditada polo Xulgado do Contencioso-Administrativo número 2 de Pontevedra no P.O. 429/10, o Xurado de Montes acorda por unanimidade dos seus membros:

Clasificar os montes denominados Pedra do Couto ou Cisco, Pedrafita, Balbís, Vila-chán, San Benito, A Pedra como montes veciñais en man común de acordo coa descrición reflectida no antecedente de feito cuarto, así como clasificar a parcela Telleira de San Benito como monte veciñal en man común, de acordo coa descrición reflectida na consideración xurídica segunda e a planimetría elaborada para o efecto polo Servizo de Montes, que forma parte inseparable da presente resolución.

Contra a presente resolución, que pon fin á vía administrativa, poderase interpoñer, con carácter potestativo, recurso de reposición perante o Xurado Provincial de Clasificación de Montes Veciñais en Man Común de Pontevedra, no prazo dun mes, ou ben interpoñer directamente recurso contencioso-administrativo perante o Xulgado do Contencioso-Administrativo de Pontevedra no prazo de dous meses contados desde o día seguinte ao da presente notificación, de acordo co disposto no artigo 116 da Lei 30/1992, do 26 de novembro,



de réxime xurídico das administracións públicas e do procedemento administrativo común, modificada pola Lei 4/1999, do 13 de xaneiro, e nos artigos 8 e 46 da Lei 29/1998, do 13 de xullo, reguladora da xurisdición contencioso-administrativa.

Pontevedra, 11 de decembro de 2014

Miguel Ángel Pérez Dubois
Presidente do Xurado Provincial de Clasificación de Montes Veciñais
en Man Común de Pontevedra



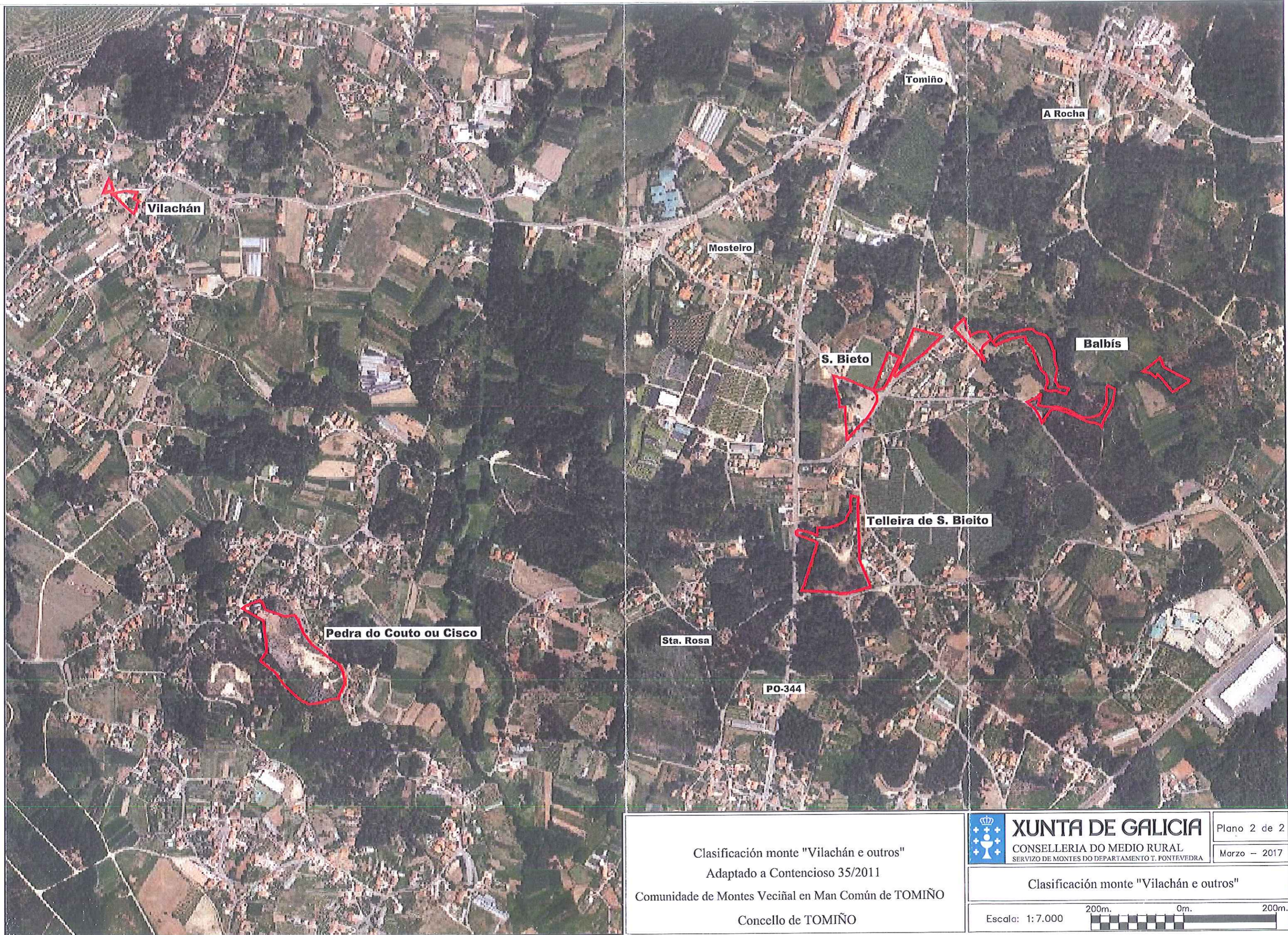

Clasificación monte "Vilachán e outros"
 Adaptado a Contencioso 35/2011
 Comunidade de Montes Veciñal en Man Común de TOMIÑO
 Concello de TOMIÑO

 XUNTA DE GALICIA CONSELLERÍA DO MEDIO RURAL SERVIZO DE MONTES DO DEPARTAMENTO T. PONTEVEDRA	Plano 2 de 2
	Marzo - 2017

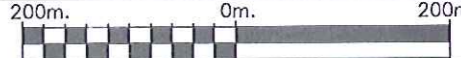
Clasificación monte "Vilachán e outros"	
Escala: 1:7.000	

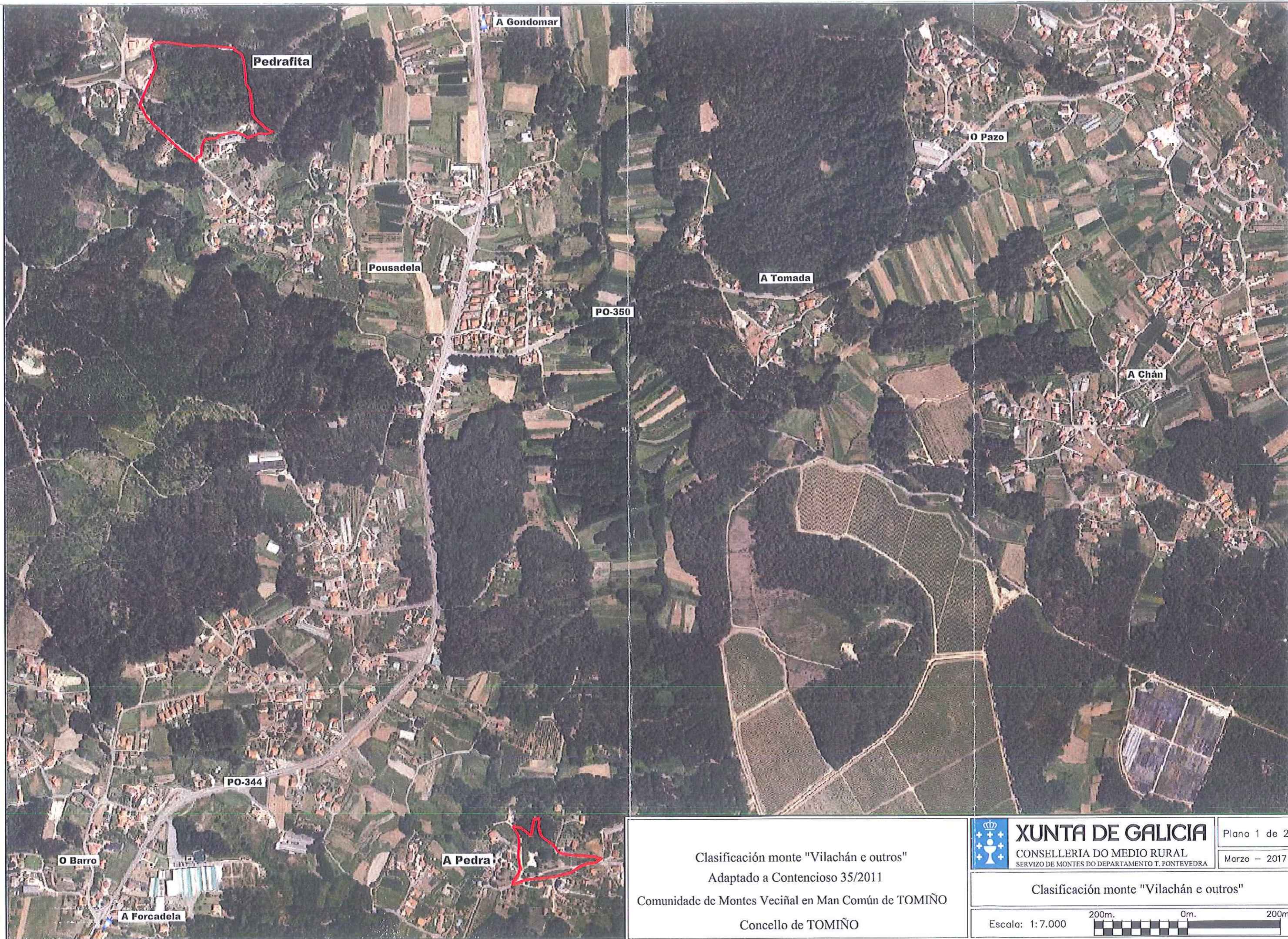

Pedrafita

A Gondomar

O Pazo

Pousadela

A Tomada

PO-350

A Chan

PO-344

O Barro

A Pedra

A Forcadela

Clasificación monte "Vilachán e outros"
Adaptado a Contencioso 35/2011
Comunidade de Montes Veciñal en Man Común de TOMIÑO
Concello de TOMIÑO

 **XUNTA DE GALICIA**
CONSELLERÍA DO MEDIO RURAL
SERVIZO DE MONTES DO DEPARTAMENTO T. PONTEVEDRA

Plano 1 de 2

Marzo - 2017

Clasificación monte "Vilachán e outros"

Escala: 1:7.000

